THE KEIJO NIPPO
第七千六百七十五號　昭和四年四月十日（水曜日）
京城日報　夕刊　四月九日（火）

故池上總監の葬儀

故池上政務總監『泰嶽院殿高政靜德大居士』の告別式は大阪阿倍野齋場において大阪市長を葬儀委員長としていと盛大に行はれ、總監生前の偉大なる功績を偲ばせたが、この日京城にあつては、午後三時から官民有志合同發起の下に長谷川町公會堂においていと莊嚴に追悼會が執行された

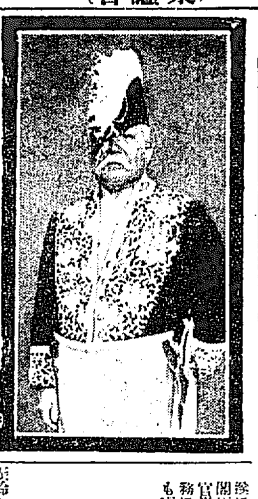

大阪の本葬
會葬者三千餘名　今更總監の德を偲ばす

【大阪特電】故池上政務總監の葬儀は九日午後一時半より大阪阿倍野齋場にて佛式にて行はれた、これより先、午前十時力石大阪府知事は勅使として池上氏邸にいたり弔辭を致した後自動車二臺を聯ね供へた、かくて午後一時靈柩は二ヶ中隊の儀仗兵と喪主久道氏、長男知翔氏、女婿花川大阪府外事課長、川島閑廳騎特高課長、清木大佐夫妻、關大阪市長、萬田財務局長その他三百餘名にまもられ齋場の自邸を出で午後一時三十分

齋場に到着

齋場には內閣、總督府、大阪市をはじめ朝野各方面から贈られた多數の花輪、儀仗兵整列を廻りて供へられ、今更に故人の德をしのばせた、葬儀は道顯師導師の下におごそかに行はれた、喪主久道氏、令弟、花川、川島、清木の各女婿、同夫人など遺族の燒香あり、午後二時から一般の告別式に行はれたが、會葬者は總督府から總督代理松寺法務局長、勅使代表、局長、鐵道局長、府代表等十八名の外朝野の名士三千餘名で午後三時式を終つたり

聖慮御禮傳奏

九日池上總監薨去に付大阪府知事より山梨總督あて左の電報があつた
午前十時勅使力石大阪府知事參向、幣帛を賜はり、喪主久道氏これを拜受、勅使は午前十時廿分退出、後、直ちに中村總務課長大阪府廳に出頭の上勅使御差遣並に賜物に對する御禮傳奏方を依頼したり

總督弔詞
大阪の告別式に於て　松寺法務局長代讀

山梨總督は右大阪の告別式に松寺法務局長を代理として參列左の如き弔詞を朗讀せしめた

總督弔辭

朝鮮總督府政務總監池上四郎君病より起たず遂に長逝せらる哀悼曷ぞ已まん　君英邁の資を以て夙に身を官途に委ね多年精勵恪勤吏務に鞅掌し帝國最大都市の長に選ばれ永く其の職に在りて勳績赫々たり　頃者予の朝鮮に莅むや政務總監として就任し補佐宜しきを得ざるなく鮮內の事務を統理し又普く鮮內の實情を審にして統治の刷新民福の增進の爲幾多劃策を樹て以て之が施行に努めたり　先に政府委員として第五十六議會に臨むや夙夜恪勵幾多重要なる新計畫を包含する豫算を獲得し帝國議會の協贊を經んとし而も統治の前途益多忙なる秋に際し不幸二豎の犯す所と爲り嗚呼悲しい哉　然れども君は其の短からざる公生涯中劇職を完うし公職者の龜鑑として芳名を後昆に傳へたり殊に朝鮮に於ては文化の振興に於て將又經濟の發展に於て君の設計今後に實現し半島の山川面目一新千九百萬民衆具に君の遺德を頌するに至らん君以て瞑すべきなり　本日葬儀を行はるるに際し追慕の情切にして復多く言ふ能はず蕪辭一片茲に謹みて弔意を表す
昭和四年四月九日　朝鮮總督　山梨半造

本府職員の弔詞

なほ同日告別式において朗讀した本府職員の弔詞は左の如し
朝鮮總督府政務總監正四位勳二等池上四郎閣下東京客舍に病み……新するに於て上下の期待少からざりしが今や幽明境を異にして再び溫容を拜するに由無し痛悼曷ぞ已まん茲に告別式を行ふに際し蕪辭一片顯靈に奉へ謹みて弔意を表す
昭和四年四月九日　朝鮮總督府職員一同

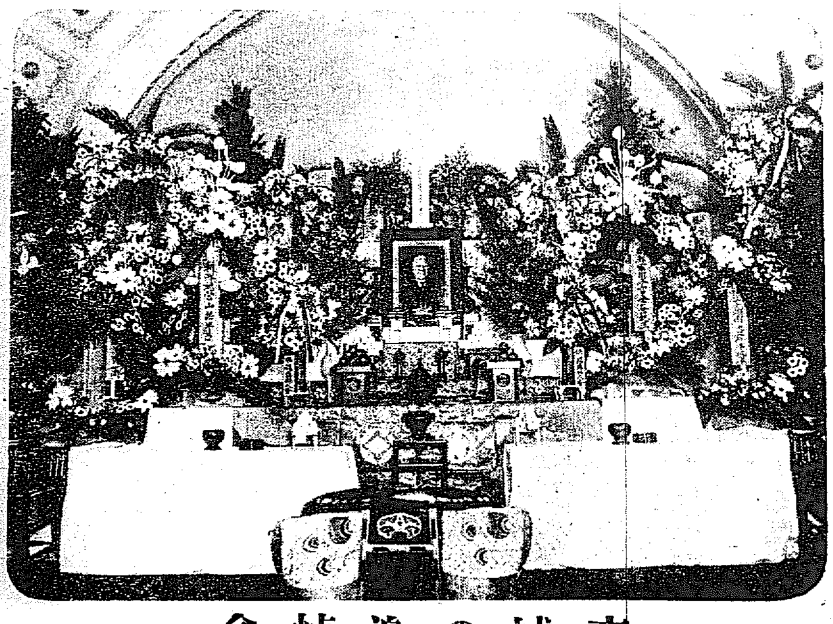
京城の追悼會

京城の追悼會

齋場と共に追悼會は開かれる——昭和四年四月九日午後三時——正面の佛壇には故池上總監の肖像を揭げ金谷朝鮮軍司令官、寺內軍參謀長、上原師團長、滿洲鐵道事務部司令官、朝鮮土木協會、國民協會、朝鮮教育會、朝鮮水產會、外數十の花環および供物の寄贈あり、場節と共に山梨總督をはじめ、在本府各局部長その他官民有志等千數百名の參列者は所定の席につき各宗聯合佛教僧侶の讀經あるや、佛壇に安置した故總監の肖像に一同禮拜をなし、終つて導師の香語および燒香、各宗代表の讀經があつて總督府職員代表生田內務局長外數氏の弔辭朗讀あり、それより池上家へ弔電發送の披露について僧侶の讀經、山梨總督以下參列者の燒香があつて盛大裡に閉式した

生田內務局長弔詞

朝鮮總督府政務總監正四位勳二等池上四郎閣下茲に政府委員として帝國議會に臨み閉會に先だち病を得て長逝せらる痛惜何ぞ堪へん　閣下練達なる才幹と落落たる雄心とを以て政務總監として本府に就任せられてより茲に一年有餘恪勤職中の事務を統理せられ率先執務の範を垂れ其の企畫措置悉く時宜と適せざるなく勤勞赫々將來の期待亦頗る大なるものありたり　追憶すれば閣下天資高邁自ら謙讓する謹嚴に而も人を待つこと寬厚にして溫和圓滿なる德風は一般の欽仰措く能はざる所なりき今俄に卒去せられ忽ち依帖を失ふ嗚呼悲しい哉　本日追悼會を行ふに際し追慕の情切にして復た多くいふこと能はず蕪辭一片謹みて敬弔の微衷を致す
昭和四年四月八日　朝鮮總督府高等官一同代表　朝鮮總督府內務局長　生田清三郎

松井京城府尹弔詞

茲に本日をトし故正四位勳二等朝鮮總督府政務總監池上四郎閣下の追悼會を舉行せらるゝに方り虔みて哀悼の意を陳ぶ　惟ふに閣下夙に國家の良弼として任に朝鮮總督府政務總監の重責を承け施政の誠克く庶績の維新を招來せらるゝや半島百年の大計を更張し策に邦家の經綸に捧げ資金の力を以て中央政局に提げ確立せんと鴻圖を以て卓越風姿之が實現に盡瘁せられたる結果聖世に際し將に益々期待に休命の澤燦々閣下の賢俊に依り霑はんとするの途上に方り忽焉として閣下永訣の悲報傳へられむとは哀悼惻切の至情何ものか之に加へむ、抒想哉惟に邦家の一大損失にして朝鮮統治の最根本たらずんばあらず、仲々の微枕計ふ所を知らず茲に在城の官民相會し筵を設けて閣下の遺影を開き謹に招魂して追悼哭止の哀誠を致す英靈倚くは髣髴として來り饗けよ
昭和四年四月九日　京城府尹　松井房治郎

靈を送る

朝鮮總督府政務總監正四位勳二等池上四郎氏の告別式はけふ午後三時から大阪市阿部野齋場において佛式を以て執行さる。朝鮮においても同時刻を期し京城府主催の官民合同の追悼會を公會堂に於て開催するこの他各道においても同時刻を以て追悼式を執行するといふ。あゝ孤獨ならず二千萬同胞敬慕の焦點となつた故總監の德風また偉大なることをわれ等はいま眼のあたり知るを得たせめてもの故人に對する二千萬同胞の心からなる感激と追悼の至誠とを表情する。

人生は棺を蓋ふて定るといふ諺のとほり翁が生前の善果はけふの莊嚴極まるこの盛葬によつて七十三年の生涯をたゞ奉公犠牲の赤誠に一貫したかを如實に物語つた。高風清節といふ文字は翁の生涯をこそ表現するにふさはしく、われ等は翁といふ稱號を以て故池上政務總監を偲ぶに寧ろこれが親しみを一層深からしむるものである。英魂逝ひて再び歸らず溫容慈顏さらに半島に相見るの期なきも翁が遺された德風善行と及び總監としての經綸的施政の一端は永へにその面影を傳へ功績を牢記するものであらう。

鐵血勇々、國勢たる士氣にいまも昔もその名を止むる會津城下に與々の聲をあげた翁は晩年全力を傾倒した大阪市を埋骨の地と定めこゝに英靈を安ずることになつた翁もまた泉下に瞑するであらう。しかし翁は最後の御奉公と自から深く期した政務總監の重職に就くや壯心勃々恰かも老驥櫪に伏するも志千里を忘れざるの概あり頗に百世の下懦夫を立たしむものがあつたのである。世には往々命長くして却つてその名を晦かしむる實例もすくなくない翁の生涯や至誠奉公一貫して寸毫の弛緩なし萬里一條の蹤を展べたやうにその七十三年の奮鬪は全く熱血の結晶であつた『泰嶽院殿高政靜德大居士』の戒名こそはいかにも翁の面目を躍如たらしめ且つ翁の德風を千古に傳ふるものであらう。天若し假すに齡を以てせば翁や必ず半島を以て埋骨の地と定め終生餘生をこの地に送られたであらう、我等は卒然として長逝した翁の死をなげくと共にこれを返り惜しく思ふ。『願はくは花の下にて春死なん』と辭世を殘して如月の十五日についに大往生の素懷を遂げた古武士にしてすべきけふの好季を以て翁の靈を弔ひその柩を送るまた翁生前に積んだ善果の報ひられたものであるを疑はぬ茲にわれ等は遙かに半島の空より恭々しく弔意を表す

來る天長節大奉祝宴計畫
御大典後最初の佳節と京城府の意氣込

御大典後最初の天長節は來る廿九日に當り全鮮にこの親日の稀なる催しが行はれるが、京城府ではこの佳き日の壽ぎのために官民合同の大奉祝宴を開く事を計畫してゐる、その內容は、同日午前十一時神宮境內に奉祝宴會場を設け、會費も大衆的に五十錢乃至一圓となし、官民參與和合して聖壽の萬歲を唱和し開宴する事になつて居る

山東部隊
二回に亘り輸送

【東京電報】山東派遣部隊は來る二十一日より御用船五隻を以て撤退を開始し二回を以て完了することゝなつてゐるが、大要左の如き豫定である
第一回　岐阜步兵第六十八聯隊、名古屋野砲兵第三聯隊の一箇大隊、豐橋工兵第三大隊の一箇中隊、豐橋病院一箇右は本月二十一、二、三の三日に亘つて青島出發宇品へ向ふ
第二回　師團司令部、名古屋步兵第五旅團司令部、靜岡步兵第三十四聯隊其他第一回輸送外の諸部隊右は本月三十日及五月一、二、三の四日間に青島發歸還する

字句修正意見略一致
南京漢口兩事件の協定　十四五日頃正式印調か

【南京八日發電】すでに日支間に意見の一致を見協定文作成中の南京、漢口兩事件並に條約問題に關し日本南京領事は周龍光氏としばしば非公式會見を行つた結果、字句の修正について意見ほゞ一致を見たので岡本領事は十一日周龍光氏と同道で上海に向ふことゝなつた、王正廷氏は多分十三日南京を上海に向ふべく、それまでには日本政府の最後的回訓が到着するであらうから十四、五兩日の芳澤公使、王外交部長の會見で正式に各部の解決を見るであらう、南京事件は既報の通りであるが、漢口事件は支那側に負傷者が發生したゝめ支那側より多少込み入つた要求があつたが結局協定文中に日本がそれを遺憾とする字句を挿入し事件發生の責任は全部支那側に歸することに妥協出來たといふ、漢口事件はイタリー支那南京事件解決と殆ど同樣であり、條約問題は既報芳澤公使の提議通り條約案を撤回し友交なる精神において日本側より改訂交涉開始に應ずる旨の聲明をなすことになつた

仁取移轉反對陳情
十日委員上城

【仁川電話】仁川府議會期成會では河野議長、後藤副議長、杉野、村田、美濃谷、朱の各委員十日午前八時十分仁川發列車で上城、山梨總督、生田內務局長、殖產局長等を歷訪し仁川取引所の移轉反對の要求を披瀝した長文の仁取移轉反對陳情の要點を提出することになつた

首相の陳謝釋明は十日の樞府本會議
後日に延ばす交涉もあつたが　矢張り豫定通りに

【東京電報】政府は濟南事件の公文交換問題に關する樞密院への陳謝釋明はなるべく後日に延ばさず方針のもとに樞府に對し非公式に交涉するところあつたが、八日前田法制局長官と二上樞府書記官長との會見の結果、結局總理の陳謝釋明は十日の樞府本會議において田中首相から陳謝釋明して諒解を求むる事になつた

留保附批准の效力問題
相手國の態度如何により重大問題となる

【東京電報】不戰條約に關し政府は宣言書の形式をもつて樞府に諮詢せんことを決定したやうであるが、これを對外問題としてみるときは國際慣例上批准に際して留保を附することは異例であるが米國の如きはその自主的外交よりしばしば施行したところでありその結果相手國の態度によつて不成立となつたことも又成立したこともある、日本においても第二次和蘭阿片會議の國際阿片條約は留保附批准したなどその例がないではない、しかして留保の
效果　は留保附批准は批准拒絶と同樣なりとの說もあるが實際上では相手國の態度如何による

十日の本會議には親臨を仰ぐか
議長と首相打合の上

【東京電報】田中首相が樞府において陳謝する十日の本會議は特殊なため前例ならば親臨を仰がない次第であるが、政府の見解に關する極めて重大議が議せらるゝのであるから倉富議長は田中首相と打合せの上特に親臨を仰ぐ事になるかも知れぬとの事である

馮玉祥氏討伐を蔣氏仄かす
全國各機關に對し黨逆巢討を通電

【北京九日發電】蔣介石氏は昨日漢口より全國各機關に對し黨逆は桂系のみに止まらず、**これに次ぐもの一切を討伐するものであると通電し、暗に馮玉祥氏討伐の意向を言外に仄めかした**

ものである相手國が異議を申出でない限り條約は效力を發生するのが通例である、從つて日本が不戰條約に關し保留附批准をなす場合も他の締約國がこれに反對せざる限り有效に成立するが、萬一一國にてもこれに異議を申立てる時は批准拒絶と同樣になり條約は無效となる、この不戰條約の效力が日本を除く他の締約國間にはなほ有效なりとの說と全部無效說とがあるが學理上よりは後者が有力で、從つて不戰條約の有效を期せんためには最初よりの手續き一切を繰返さねばならぬこととなり、かくては日本の國際信義上の
責任　は極めて重大である
いづれにせよ無條件批准とならぬ限り政府および外務當局の手續き上の失態が確認されたことゝなり關係者の責任問題となることは當然とみられる、殊に問題の字句の解釋についての解釋ならば毫も背馳しないに抵觸するものとして除外さるるとせば關係者の責任は極めて重大である、しかしてこれが條約の效力に支障を來たすやうな事となれば對外的にも責任の所在を明かにする必要あり結局外務當局者の辭職は免れぬ模樣である

知事會議は豫定通り開會
總務課で銳意準備中　或は新總監の手で

五月七日から開催する知事會議は池上政務總監が東京より歸來して之を統裁する豫定であつたが、總監薨去に不歸の客となり、之が統裁は出來ぬことになつたが、本府總務課ではこれがために會議を延期することなく豫定通り開催するはずで、目下各局部に對し諮問、指示事項を提出せしめてゐるが、近く全部一括して印刷に附することゝなつてゐる、又本府としては五月七日の會議までには新任總監の任命を見、新任總監によつて統裁せられることを希望してゐるが、多分これは實現するものと見られてゐる、新任總監によつて統裁せられるとすれば新任總監によつてはこの會議は知事のメンタルテストともなりすこぶる重大な意義を有するにいたり知事の意氣込も一しほであらうといはれてゐるなほ今回の知事會議の協議事項は主として四年度豫算實行上の打合せ及び本府の方針指示にあり、その他朝鮮博覽會、漁業令等に關する問題も當然論議される筈である

警察部長會議議題

五月十三日から三日間開催する各道警察部長會議において指示、協議する事項として擧げられてゐるものゝ中には左の如きものがある
一、モヒ製造官營に伴ふ中毒患者の治療取締に關する件
一、傳染病豫防令施行後滿一ヶ年餘を經過したがその成績により更に今後の同令徹底の件
一、朝鮮博覽會開催と共に朝鮮に出入する者の增加に伴ひ各道これが取締に關する件
一、思想取締に關する件
一、學校盟休事件に關する件

……會……

總督招待　山梨總督は十日仁川に入港する練習艦隊司令官野村吉三郎中將以下七名の幕僚を十一日夜官邸に招待晩餐會を開く

時局問題講演　十日午後七時から公會堂において時局問題につき講演會を開催す、因みに辯士は東京出身各大學の雄辯部員を以て組織したものである

思想善導講演　今回入城した文部省囑託小林福氏を聘し左記に依り京城府主催の下に思想善導講演會を開催する
一、會場　長谷川町公會堂
一、日時　四月十日午後八時
一、演題　一步前に出よ

……人……

◇加藤鮮銀總裁　東上中の處九日大阪に於ける故池上總監の葬儀に列し直に同地出發十二日朝歸城の豫定
◇細野朝鮮殖銀理事　九日大阪にて故池上總監の葬儀に列し十一日夜歸任の豫定
◇森岡信氏（遞信局庶務課長）東上中の處家族同伴九日歸任
◇東亦仁貞氏（京城佛教慈濟院主事）新任挨拶の爲九日本社來訪
◇石本鏗太郎氏（平南警察部長）九日午前七時入城天眞樓へ　▲矢野桃郎氏（忠南警察部長）八日同上
◇櫻井良三氏（安東辯護士）九日入城不知火旅館へ　▲池田才次郎氏（全北地務課長）同上
◇木村己之吉氏（大阪朝日外交主任）八日夜入城朝鮮ホテルへ

あすの天氣（10）

高氣壓は北海道の海上に現はれ東支那方面の低氣壓も稍東進して全鮮一般に曇り勝で所々に雨もあつたが今日は全部晴れて居る明日は曇り勝ちで雨が降るかも知れない

豫報	曇一時晴	
氣溫	九日正午	一二・五（攝）
	八日最高	一〇・五（攝）

侠艶靈劍　第四面に掲載

大阪優良品商店案內

春物　洋服品揃
商店ニ限リ生地見本相場表送呈
大阪市谷町一　石尾仁本店

蝶票洋傘　問屋
大阪市東區北久太郎町四丁目心才橋筋
合資會社　横田商店
店內陳列、絶對正札、申込次第型錄進呈

春夏メリヤス各種
運動服裝全般卸問屋
大阪市北區梅ヶ枝町八十一番地
吉川長商店
商店ニ限リ型錄進呈

（時代的實用品）
ネクタイ一般製造卸
洋裝附屬雜貨
大阪市南區南久寶寺町三丁目
稻村商店
商店ニ限リ型錄送呈　電話船場二七三三番

エプロン　兒童服　學生服　運動服裝
專門製造卸問屋
トライヌ印裁縫品發賣元
大阪市東區唐物町四丁目
廣島二雄商店
電話長堀四六八三番
店判捺印シテ申込スルガ二限リ型錄及相場表送呈ス

各種ボタン　洋服附屬品一式
大阪市東區谷町三丁目
卸問屋　小廣忠藏商店
電話東一六一四番　振替大阪六九七七三番

有名アイジ靴、イーグル靴　發賣元
ゴム皮製各種クツ卸專門
大阪市東區南久太郎町心才橋筋西
山下芳松商店
（申込次第型錄進呈）

（名聲界斯第一）
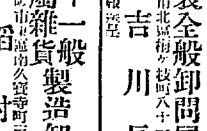
春夏ワイシャツ
破格大特價提供
大阪南久太郎町四丁目心才橋筋
柳田シャツ製造所
申込次第型錄送呈

墨筆問屋
古梅園大阪支店
大阪市東區南久寶寺町四丁目心才橋筋西
電話特長堀四六五番　振替大阪三八〇九番

學生防水布만토
併ニオシメカーバ、ゴム引製品
大阪市東區北久太郎町心才橋筋西
井上兼商店
店章申込型錄送呈

品質絶對保證
申込次第見本型錄進呈
春夏物　小倉服　問屋
大阪市東區內本町一丁目
若原重本店
電話東四八、一四（四七五四番）　振替大阪

本案內取扱特別三三六六番
大阪相互通信社

近く御來朝の グロスター殿下

【1】

英國四皇子の内で最も御體躯の長大で居らせらるゝ方は誰かと英國民に質問すれば直ちにそれは第三皇子のデューク、オブ、グロスター殿下だと彼等は答へるだらう。實際デューク、オブ、グロスター殿下は御皇子中最も御立派な御姿を備へさせられて居るのである。今一つ殿下が英人に特別の印象を與へ給ふ點は其の御雄辯さである。御辯舌の爽かなことは一には御頓才に富ませ給ふ爲めであつて、御談話中にも時々罪無き而かも最も機宜に適した御諧謔や御警句を發し給ひ近侍の者の頤を解かせ給ふこともあるといふ。

◇グロスター殿下はプリンス、オブ、ウェールス殿下と同様御演説術に長ぜさせ給ふ點この二三年來は殊に各方面の公式會合に御臨席あつて、一場の御演説を遊ばされ時々それが無線で放送され英國民衆一般に適し天下賞讃の的と成らせ給ふて居るのである。又デューク、オブ、グロスター殿下は我秩父宮殿下の如く運動の愛好家で居らせられる。それに一面軍人でもあらせらるゝ關係で殿下の今日までの御經歴は戸外生活を以て充たされて居るといつてよい。

◇その御立派なる御風采と玲瓏たる御人格で、英國民のデューク、オブ、グロスター殿下を敬慕し奉る程度は非常なものである。在英日本人も深く殿下の御高徳を仰ぎ奉つて居る。二月廿二日記者は在英大使館附陸軍武官事務所に前田侍從武官を訪ひ、同武官が二度殿下より拜謁の榮を得ておられるので、その際の感想を叩いて見た。前田武官は語る

◇『私もデューク、オブ、グロスター、ヘンリー親王殿下には個人として御目に掛かつたことがございますけれども、別に親しく御話を伺つた譯ではございませぬ英國皇太子殿下には日本以來屢々拜謁の榮を得て居りますので殿下に就ての御質問ならば何か御答へも出來ませうが、ヘンリー親王殿下に關しては別段に詳しい御話も出來ませぬ。が御見上げ申すところ、ヘンリー親王殿下には御兄弟中最も逞ましい御恰幅で居らせられて、如何にも武人らしい御姿を備へて居られます。殿下には現にフザー(輕騎兵隊)第十聯隊の大尉に在しますが、御承知の通り英國の四皇子中、皇太子殿下は陸海軍次のデューク、オブ、ヨーク殿下には空軍、第四皇子ジョーヂ親王殿下には海軍に御修養を積ませられましたが、デューク、オブ、グロスター殿下は皇太子を除いては先づ陸軍の寵様と申すべきでありませう、此の間は亞弗利加方面に御狩獵に御出掛け遊ばしましたが、斯かる點からも推し奉り殿下が非常に快活なスポーツマンで居らせらるるやうに拜察致します』

◇殿下の御經歴の大略を記して見ると左の通りである。

殿下は西暦一九〇〇年三月三十一日英國東南部ノーフォーク縣サンドリンガム離宮内ヨークコテージと申す御殿にて御誕生遊ばされたので本年日本の數へ年では三十歳で居られる御本名はヘンリー、ウヰリアム、フレデリック、アルバートと呼ばせ給ふ。昨年以來デューク、オブ、グロスター殿下と正式に申し奉るべき筈であるが英國民としても殿下に對する深き愛敬の念を感ずる結果『デューク、オブ、グロスター殿下』では餘りに儀式張り過ぎて聞へるので御幼時からの御名ヘンリー殿下と依然御呼び申上ぐる者も多いやうである。

◇ヘンリー親王殿下の御幼時はサンドリンガムの離宮、ロンドンではバッキンガム宮殿およびマールボロー、ハウス等で歳月を過ごし給ふた。マールボロー、ハウスは約三年前崩御遊ばされたるアレキサンドリア女王陛下の御殿に永年あてられてをつたが女王崩御以來皇儲プリンス、オブ、ウェールス殿下の御住居となつて居る

◇ヘンリー殿下のごく御幼少時代の御教育はヘンリー、ハンセル氏の御輔導とブロードステーアスにあるセントピーター、スコート學校における御修學から成つて居るヘンリー、ハンセル氏は英國皇室において教育御用係として厚き信任の榮になつたオックスフォード大學出身の學者であつてプリンス、アーサー、オブ、コンノート殿下もそれから四皇子殿下も全部ハンセル氏が御輔導まうし上げたのである(寫眞は殿下馬上の御勇姿)

高松宮家から めでたき御使者
徳川家へ傳達された 御婚約の御沙汰

【東京電話】高松宮殿下と徳川喜久子姫との御婚約の御とりきめについては宮内省宗秩寮と高松宮家、徳川家との間においてこの程來協議中であつたが御内約の御準備全くとゝのつたので高松宮家石川別當は八日午前十一時フロックの禮裝にて殿下の御使者として小石川大六天町の徳川邸に赴き實枝子夫人、三輪家令、島崎家扶の出迎へを受け奥八疊の間にて正式に殿下からの御内沙汰を傳達した、別當は次いで御結婚御準備について種々殿下の御内意を傳達同十一時半退出したが徳川家では唐突な宮家の御沙汰を拜し、感激して直に後見人の池田仲博侯、顧問の鍋島直映侯、石渡敏一、岡士等の來邸を求め午後三時半より御沙汰拜受につき協議の結果有難く拜受することに決定し七時十五分退出した、同三日中に親戚各方面に一應御沙汰を傳達した上來る十一、二日頃正式に宮家へ御回答をするはずであるから 天皇皇后兩陛下皇太后陛下の御裁可は十四、五日となる御模様である

御婚儀は明春

【東京電話】徳川喜久子姫と御婚約の高松宮殿下との御婚儀は八日を以つて御内交渉を終らせ給ふたが高松宮殿下には來る二十五、六日頃海上御勤務より御歸京あらせらるる御豫定であるなほ御婚儀につきては今秋行はせ給ふ御豫定であつたが御準備の御都合もあり明春御擧行の事に御内定になつて居る御模様と拜承する、なほ御結納の御儀は秩父宮殿下の御前例を履ませ給ひ二月頃行はせ給ふべく御披露の宴は霞ヶ關離宮を用ひさせ給ふこともまた兄君殿下の御時と同じと拜承する、殿下の新御殿は目下御設計中であるが御落成は明後年でありそれまでは今殿下の居ます高輪御用邸に御殿に御増築申上げこゝに御二方御住居遊ばすことになつて居る(寫眞は去る三月學習院を卒業された時の撮影で右は母堂、左が喜久子姫)

牛ひきを殺した 殘忍な男
きのふ高等法院で 上告を棄却さる

咸南永興郡德興面朱某にかゝる強盜殺人事件の高等法院公判は八日午前十一時より小川裁判長、笠井檢事の下に同院大法廷において開廷、笠井檢事は被告の條理非道なるを摘發し、かゝるものは社會に生存を許すべからずと峻烈な論告に被告の上告は意義なしと論じ小川裁判長もこれに聽じ開廷後三分にして上告を却下して閉廷した

事件は被告は昨年九月十一日同郡鎭坪里金元相の下に貸金をとりに行き目的を果さず歸途についたが偶々同里の趙炳烈が雄牛二匹を牽ゐて牛市場に賣りに行くのに出會、同人を殺害して牛を賣り拂はんと決意し『もう日暮れたから友人の鄭明福のところに行つて宿らう』と趙を誘ひ鄭の宅にとまらせた上同人が眠つたのを見てジャックナイフを以つて同人を殺害同記牛二頭を強奪して賣拂つたのち同月十六日金應國たる者が牛市で牛を賣却して現金五十一圓五十錢をもつてゐるのを見届けまた同人を殺害して強奪したもので裁判に於いて原審通り死刑を言渡されたを不服に上告したものであるが裁判長、檢事ともに被告の犯情を憎み罪状明白なりと上告を却下したものである。

ドック内の 船火事
損害は千餘圓

【仁川電話】八日午後十一時半仁川ドック有馬岩藏船舶中の發動機附帆船金榮丸から發火、火焔はするどく船體および附屬品にもえうつッたが消防隊の活動により九日午前零時半鎭火した同船は八日午後四時半群山から入港したもので當直趙仁燮、金興朱兩名の外は船員は全部上陸その間の出來事で發火原因は不明損害物は生松丸太には被害なく損害約千三百圓

自分の作曲を……發表するよろこび
愛弟子二人を伴つて 來鮮の途にある 山田耕作氏

山田耕作氏の 講演會を開く
朝鮮教育會の主催で 市民講座の第一歩として

【東京特電】本社の招聘で近く來鮮する山田耕作氏とその一行は長野地方を振出しに一ヶ月にわたる演奏旅行の旅にのぼつたが、山田氏は本社の招聘について左の如く語つた

『朝鮮をとほつた事は十回に近いのですが、今日迄演奏する機會がありませんでした、今度は社の主催で私のために私の作品の演奏會をお開き下さると聞いて心から嬉しく思ひます、渡鮮の上は眞劍に演奏して私のものを、ぢかに私から聞いていただかうと思ひます、幸にして私のものを最もよく唄ひ奏く二人の若き音樂家と行を共にし得る事は何より愉快な事で、御地音樂愛好家諸氏の御期待にもこの願觸れなら充分に添ひ得る事を信じます』

朝鮮教育會では市民の趣味性向上と余暇利用のため市民講座を開催することになつてゐるが、この第一回講座は本社が招聘した山田耕作氏を講師として十四日午後七時半分から本社來青閣で本社後援の下に『西洋音樂鑑賞家のために』と題し講演と實演の夕べを催すことゝなつた、無料で聽講せしめ一般の來聽を歡迎してゐるが教育會では、これを第一回とし更に機會ある毎に第二第三回とこの種の催しを開くことゝなつてゐる

モスリン爭議 こぢれる
警視廳の調停もきかず

【東京電報】閉鎖中の東京モスリン吾嬬工場の爭議は八日警視廳特高課より乘出し解決に努力したが結局勞資間に何等諒解出來ず物別れとなつた、會社側は爭議の長び

スリの豪遊
遊廓で捕はる

八日午後二時頃本町署林刑事は龍山大島町遊廓で樓中に百圓札を所持して豪遊中の一朝鮮人の擧動を怪しとにらんで本署に連行取調べた處この奴は京畿道楊州郡花洞四四一番地當時住所不定無職(三)一と稱し去月十日午後十時頃京城驛待合室にて江原道旅行者鈴木藤四郎の懷中より現金四百圓(百圓札四枚)をスリ取つた事を自白したが目下引續き嚴重取調べ中

第一回	市民講座
	音樂講演會
日時	四月十四日(日)午後七時半
場所	京城日報社 來青閣
講師	山田耕作氏
來聽歡迎	聽講無料
主催	朝鮮教育會
後援	京城日報社

宵の口に 強盗侵入
老主人に傷害を加ふ

【平壤特電】八日午後八時四十分頃平壤府八千代町八四吉田木炭店へ朝鮮服を着た一名の賊侵入主人以外に人のゐないのを見すまし主人に暴行傷害を加へ現金七十餘圓を強奪逃走し平壤署では直に非常線を張り大活動をなしつゝありすでに容疑者數名を引致取調べ中

校舍の不足で休學
父兄側驚く

【鹿兒島電報】鹿兒島縣立大島中學校では七日午前十時入學式を擧げたが龍野校長は校舍不足のため四月中四學年全部を休學せしめその間一學年の授業を行ひ五月より二學年全部へ休學を命ずる旨をつげたので父兄側では大いに驚き協議會を開き二名の委員を擧げ擾巡に陳情をなすことに決定した

新井畫伯 けさ入城
京城で個人展を開く

洋畫壇の中堅としての地位を占めてゐる帝展審査員新井完氏は鮮展審査員として朝鮮を知る南薰造、辻永兩氏それに池邊均氏等のすゝめによつて來たけなはな朝鮮を描かれることゝなり九日朝入城山本旅館に投宿したが、この期に未發表になつてゐる氏が滯歐中の作品數十點も携帯して來て近く個人展を開催することゝなつた

モヒ密賣の 支那人團
きのふ本町署で 一齊檢擧を行ふ

去る一月檢擧した内鮮人モルヒネ密輸入團に搜査の端緒を得た本町署では府内に支那人一派をもつて組織してゐるモルヒネ密賣團がある事を探知し中村警部補、長谷川部長が中心となりかねてこれが檢擧に活動中であつたが八日長谷川部長ほか十數名の外事課巡査は二隊に分れ、一隊は西小門町某方を襲ひ、同人を逮捕するとともに同家捜索入れに蔵匿しあつたモルヒネ半ポンド、コカイン一瓶および注射器其他約九百圓の證據品を押收して引揚げ一隊は府内長谷川町百番地李仲明(三〇)方を襲ひ同人を逮捕すると共に一味に捜査を開始し朝吉顯外四名支那人密輸入團を芋蔓的に檢擧して引擧げたが早くも警察の動靜を知つた首魁支那山東省生れ當時仁川支那町二十九番地某は嚴重なる網をくゞつて何方にか高飛びをしてしまつた、目下搜査中である

共同便所内で取引

王某往支那人一派のモルヒネ密輸入團は大正十五年頃に組織され盛んに大連から密輸入されてゐたもので首魁某と某の兩名は仁川に團の根據を置き、兩人の手から仁川、京城を中心に専ら支那人、朝鮮人に密賣されてゐたもので凡てモルヒネの取引は共同便所内で行はれてゐたもので密輸入高は數萬圓に昇つてゐると軌を同じうして鮮魚、ロシアあめの中に隱匿して密輸入されてゐたものである。

宣傳ポスタ ー出來上る

總督府では朝鮮博覽會宣傳のためあらゆる方法を執ることとなしてゐるが既報募集の一二等ポスターは大小五萬枚を印刷しすでに出來上がつた二萬枚だけは九日內地各府縣に向け發送した、右の外宣傳マッチ五十萬箇も出來上がつたので鮮內は勿論內地、滿洲、支那方面の官廳へ配送し賣藥會社から更に人の集合するカフエー、バー、理髮店、旅館等に配布を請ふことになつてゐる、大阪、下關、釜山等の要所にも十尺四方の大廣告塔二十ケ所に設置することゝなりすでに準備を進めてゐるが特に京畿の二十ケ所の內釜山は朝鮮の關門といふ所から大きく目立つものとするはずである

高壓線で 巡査即死
斷線にふれて

【東京電報】八日午後十時頃城東區砂町在所巡査下谷繁次(三七)が管內巡邏中高壓線が斷線し垂れ下つてゐたに觸れ感電即死した、これを知らずこれにふれて感電死したものが發見されたもので

朝博宣傳歌 の吹込

さきに朝博京城協贊會が懸賞募集した朝鮮博覽會宣傳歌、博覽會小唄、朝鮮音頭の三種を、蓄音器レコードに吹込み一大宣傳を試みるべく同協贊會は本町一丁目日蓄商會、同二丁目蓄音器店、鍾路蓄音器店に委囑したので右店主は八日午後九時發で、右レコード吹込のため上京した出來あがるのは

京城驛內の 小火

九日午後一時十五分府內蓬萊町三丁目京城驛構內倉庫より發火、大事に至らず同時二十分鎭火したが、目下原因取調べ中であるが、同所に竹のかんな屑が散布してゐたところから通行人の投げたたばこの吸がらからではないかといはれてゐる、損害は三、四十圓位である

縞蛇襲來
列車を遅延させて大騷

【東京電報】八日午前四時頃東北本線山北驛に到着した上り貨物六十四號列車內で荷拔手が車內の貨物の積卸をはじめた處、貨物一面に數百匹の縞蛇がうよ〳〵と這ひ廻つてゐるので大いに驚き、驛員の助けを求め驛構內で片付けにかゝつたが何分生蛇のことゝて意外に暇取り收集めに數分を要し九分間延發の止むなきに至つた、これは愛知縣から城端大隅向けのものであるが蛇は四箱に詰められてゐた

妖鬼流血錄
仁川で盛況

【仁川電話】京城における一週間興行中異常なる盛況を續けた問題の『妖鬼流血錄』第一篇十卷は八日から四日間仁川館に上映初日たる八日は折柄の降雨をおして熱心なファンがつめかけ大盛況であつた

藝妓と駈落

大阪市南區上本町二丁目二〇番地請負業德次郎長男畑山新治(二九)は去る三十日頃の金三千圓をもつて和歌山藝妓吉太郎こと女出島きよ(二一)と京城に入り込んだ形跡あるので各署に九日捜査方願出があつた

ア式選手權 大會

大阪朝日新聞京城支局主催朝鮮體育協會後援の第三回全鮮ア式蹴球選手權大會は來る廿九、卅兩日(雨天順延)京城運動場に於て行はれることになつた資格は朝鮮內學校團體で參加者は來る廿日迄大阪朝日京城支局に申込むことになつてゐる

よい柄 新い柄 セルと片側帶 京城 本町

同業者へ謝恩の爲め 原價にて特賣
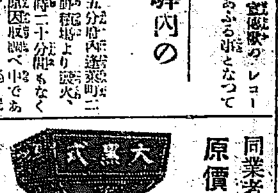

ロール精麥機 粉碎機 製造專門 鈴木製作所 名古屋市中區西日置町 電話西三六二〇番

靈灸傳授 寺傳の秘法 兵庫縣有馬郡八多村 極樂寺

官製の補血強壯劑 參精(人參エキス) 朝鮮總督府專賣局製造 元賣捌所 京城

春の松園
お花見のお重詰
ピクニックのお辨當
家族會の幕の內
野遊會の折詰
園遊會のモギ店
南山町通 松園 電話本局一一八五番

朝鮮總代理人招聘
遞信省推薦絕對安全獨創的事業巧利獨專ヲ認證シテ之ヲ委任ス、內鮮人不問至急履歷書送附アレ受附順面會日通知ス
京城漢江通三番地 松崗內 山田欣春

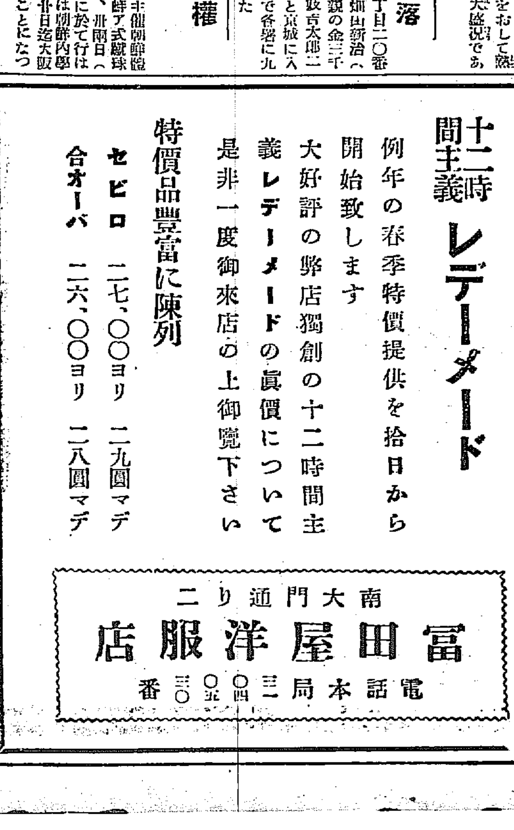
春季特價提供!!
十二時間主義 レデーメード
例年の春季特價提供を拾日から開始致します
大好評の弊店獨創の十二時間主義レデーメードの眞價について是非一度御來店の上御覽下さい
特價品豐富に陳列
セビロ 二七、〇〇ヨリ 二九圓マデ
合オーバ 二六、〇〇ヨリ 二八圓マデ
南大門通り二
冨田屋洋服店
電話本局三〇四〇五三〇番

お孫さんを見に　安部さんの渡米

前京城日報社長安部充家氏が夫人と一緒に近く渡米する。今度の渡米は健康で可なり休養されたので職務かたがたロスアンゼルスにゐる次女の赤木鶴子さんとテニスの名手たる氏雄さんにあふためで鶴子さんの子供たち英哉（え）ちやんとふたば（ふ）さんの二人はおぢいさんおばあさんの來る日を小さい手に指折り數へて待ち焦がれてゐる、出發はいよいよ來たる二十六日のコレア丸で立つ豫定で目下可愛いお孫さん達のおみやげの準備中であると（寫眞は高田町の自宅に於ける安部氏夫妻と令息令嬢）

競馬の話（一）

總督府殖産局　吉田雄次郎

近年朝鮮の競馬がいちじるしく發達して來た事は、國防上からいつても經濟上から見ても至極結構なる事で、馬事思想の普及發達上誠に喜ばしい現象である。元來競馬は娛樂としては勇敢、壯快、壯麗で快活で男性的のものでしかも紳士的であるから將來國民が健全なる娛樂を遂げる為には是非とも心得て置かねばならぬ實際的趣味の一つである。今や競馬趣味の普及せらるゝこの季節に際し、こゝに本邦競馬沿革の概況と朝鮮競馬の現況を紹介して一般競馬ファンの參考に資したいと思ふ。大體我國の競馬は維新前、維新後、馬券時代、勝馬投票時代との四期に大別する事が出來る

維新前

競馬の由來を探ねると古來競べ馬と稱して端午の節句其の他式日に儀式として宮中で催され右位の主、太夫および宮中の官人等に觀覽を許されたものからはじまつて居る。大寶年代には近衛以上の者から騎手を徴して、走馬した記事もあつて、遊戲としてしばしば行はれその他には祭典等に朝廷武家氏子の奉納によつて催されたいはゆる神事競馬又は祭禮競馬等があつた、なかんづく、加茂神社の競馬の如きは最も古い盛んな儀式の一つであつた、又武門の間では勇壯な武術の競技として非常に盛大に行はれた。その頃馬と騎技は主としては武的目的を以て鍛錬や騎射の如き騎乘の妙を競ふ競技として武士の間でも非常に盛大に行はれた。その頃馬と騎技は主として軍事の爭ひもあつたが、何れも騎馬的なやかな騎乘、騎射の如き騎馬の妙を誇貴する位に限られて、一般庶民の娛樂とはならなかつたのである、又馬術といふ武藝の方に凝り過ぎて、乘馬の改良とか増殖といふ深い意味は含まなかつた様である

維新後

かくの如く我國には競馬に類する歷史は古くからあるけれども余りに高尚過ぎて

部分的であつた為に、一般の娛樂とはならなかつたのである。しかるに維新後外國との通商が開けて外國人が多數入り込む様になつてからそれの根據地であつて横濱出下町においても文久元年英國人の騎馬が競馬會を起しはじめて競馬の馬場が設立せられた、これが今の日本競馬倶樂部の前身で實に我國における歐式競馬會の最初であるが、明治六年馬場を根岸に移して規模を大きくしたのである。會の組織は依然外人團で元より馬の改良といふ點には顧慮なく純然たる國際的娛樂に過ぎなかつた、當時は治外法權であつたから外人の風習として明治初年頃までは當然に行はれ、彼等の間では無上の娛樂として迎へられたのであつた。會員も最初は上流の外人のみであつたが明治八年に西郷從道侯が持馬を出してから大河内子、鍋島子等も會員となり各自馬を出す樣になつた、しかし會員の選擧には英國の大競馬倶樂部に倣ひ嚴重な詮議を經たものであつた。

映畫製作者は　俳優に何を求むるか

心と頭腦の問題を通じて　ゴールドウイン氏の一家言

映畫製作者としての立場から映畫俳優、なかんづく女優の採用に際していかなる點に最も重心を置くかについて、米國映畫界製作者の一人サミエル、ゴールドウイン氏の意見は最も注目すべきものであると最近の當業誌は報じてゐる。氏は人も知る如く嘗てはハンガリーからヴイルマ、バンキー嬢をつれて來たし、最近は歐洲映畫界の名花リリー、ダミタ嬢を米國映畫界に移し植たんで氏は時にスターを歐洲に求める

傾向

について世上を賑せてゐるが、今世間の女の近代女性生活が凡ゆる方面に亘つて目醒しく發展しつゝある婦人の一般的な地位、即ち男子との關係においてはアメリカのそれのやうにいちぢるしくはない。歐洲の婦人は概してその傳統に從つた過去の道徳を踏襲して來てゐることが、婦人の思想よりもその情緒の方面に多くの影響を與へてゐることがうかゞはれる。このことは彼女達の頭腦よりも、むしろ情操の方面の鋭敏な發達を意味してをり智識的には近代科學の影響を受けた或る種の婦人よりも遙にアッピールする力を持つてゐるものと僕はせられる。そして殊に

映畫では、その頭腦よりもその心の鍛錬即ち表現が多くの道程を持つものであると思ふ、アメリカの婦人から、かゝる標準によつて優れたスターを見出そうとすることは困難である』そして氏は渡歐前に最近作『海の一ロマンス』の製作に當たつて募集した數百名のアメリカ婦人についてテストを行つた結果が失敗であつたことをつけ加へた後『現在アメリカで名女優と謂はれてゐるほどの婦人は

ヨーク公印度太守たらん

英國皇太子殿下と並んで英國の人望を擔へられてゐる第二皇子ヨーク殿下には現印度太守イルウィン卿の後を繼いで次期印度太守となられんとの御噂專らであるが印度議會方面には適任者として頗る歡迎されてゐる。たゞ公妃エリザベス殿下には猶柳の質にわたらせられるので印度の夏期の氣候が或は適せられないかと危まれてゐる

ラヂオ應用で職業紹介

ドイツで今度初めて試みられた當局者が雇主および被雇傭者の間に立つてラヂオを應用しての職業紹介は豫期以上の大成功を收め、伯林市立職業紹介所ではラヂオを應用して迅速にかつ確實に雇ひ主に對して職業口を求めた勞働者に短時日にして數千口の申込あり、求職者全部を就業せし非常な好評を博してゐる。これ

◇……『ゼロの地獄』ゼロの地獄……映畫『ゼロの地獄』の中に現れる笑ひの場面ばかりあれば相殺され……ゼロとなるからだとの事で

◇……無聲の、無宣傳でメトロの特作『消防隊』が中央に上映、火事は無聲音に逆効果が起される

◇……最初階までだして退却したからである

大河内、コッソリ先頭復帰、最近非假の大記としてはいさゝか氣抜けの體

◇……中央の泉鏡、勇將三十九度をおして特戰的にたつ、その意氣や壯

家庭經濟を基とした料理

あすから開かれる　家庭料理講習會

何れも私等の心に訴へるタイプを持つて居る婦人であり決してピヂ『ネステツクな魅力婦人ではない』と結んでゐる。

いよいよ明十日から三日間本社の樓上で開催される生活改善家庭料理講習會は昨日發表した通り都名料理の專門大家渡邊新太郎氏を講師として、これからの季節にふさはしい、山登り、潮干、郊外散歩等になくてならないおいしいお辨當やお料理を、講師多年の體驗によつて、懇切に手を取つて講習される。今度の講習は家庭經濟の基調とした、低廉、美味、滋養の三點を鑑し合理的な料理のみをえらび實習材料も澤山に用意されて十分の滿足がゆく様準備されてあるから希望者はこの機を逸せず講習を受けられる様おすゝめする。會費は一日八十錢でしかも實習材料を入れた折箱に一杯詰たものを持ち歸れるのだからこんな安いものはないと大した評判である

家庭料理講習會

◇日時　四月十日、十一日、十二日、の三日間（毎日午後一時半から四時まで）
◇會費　一日會費金八拾錢（材料費一切を含む）
講師　渡邊新太郎氏
生活改善季節向き　家庭料理講習會
◇會員の特典　洩れなく入寸折箱に實習料理を詰めてお持ち歸りを願ふ様に準備あり。
◇申込不要　會場で受付けます
主催　生活改善料理講習所
後援　京城日報社

柔道形の講習會

講道館朝鮮支部で

講道館朝鮮支部では毎週土曜日に柔道形の講習會を開くことになつた。柔道の形は柔道の活用法を示すもので其の技の眞理を窮むる為に最も必要なるものとされ柔道昇段の資格に欠くべからざる要件の一として定められて居るのであるが兎角其の練習を輕じ柔道の勝負に偏するの嫌あるに鑑み長谷川町講道館支部道場にて來る十三日より七月末迄毎週土曜日午後九時より柔道形の練習を催し古澤五段等が指導の任に當ることゝなつた

麻雀

月賦提供
京城旭町一　麻雀莊
電話本局三五二九番

將棋新手合（一）

（圖は三三角迄の局面）
於東京市日本橋區蠣殻町一の四　將棋所
平手　▲五段　山北探三郎（東京）
先△五段　渡邊東一（東京）

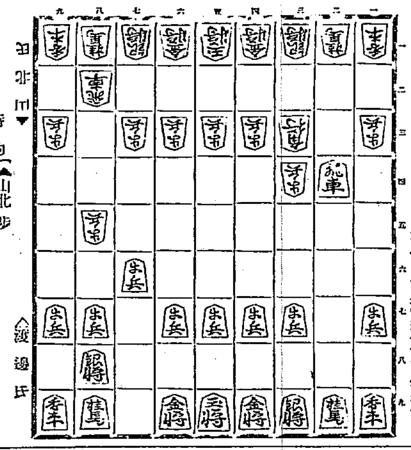

▲七六歩　▲三四歩　▲八四歩　▲二六歩
△二六歩　▲同　歩　△八八角成　▲同　銀
△二四歩　▲同　飛　△二二飛　▲同　銀
△二八飛　▲二六歩　△七七桂　▲二三角

（以下次號）

講評木村七段講評（先手）二四歩と突くのは、混戰模様となるからあまり評がよくないが、此處は普通形による。七八金と締める處である（後手）八八角成は、昔はよく後手策として用ひたが當今の如く研究されては面白くないのである。これは、後手は角を打つて、先手に角を持つて指される意味であるからである（先手）七七桂と跳ねるのは、良い防手となつてゐるのである（後手）二二飛と廻るのは豫定行動である（後手）七二金と上り、敵角の切込みを豫防したのは面白くない四二銀と上る處である

日本海々戰記念塔建設寄附

▲五拾九圓　▲五拾八圓四拾錢、開城郡館拔一同分▲四拾圓、京城府商業銀行有志▲貳拾七圓、群山縣立高女校▲貳拾參圓八拾錢、珍島郡廳拔▲貳拾圓五拾四錢、島根縣知夫村長拔▲貳拾圓參拾錢、楢城郡廳拔▲拾圓、慶南咸鏡普通校▲拾圓六、江界警察署、咸鏡南道州靈路第二公立學校、東京氷川町中山惣三、伊勢第五十六潜水艦▲二圓十錢、慶尚北道公學校▲十四圓八十二錢、新義州機關同▲四圓、虎尾郡海口區▲三圓五十錢、慶南州永宇同▲九圓、慶南州撮水同▲五十二圓五十錢、慶南州民雄小學校一同、大阪東元町日本製作所▲十二圓七十九錢、慶南州斗大小學校▲一圓六錢、北海道▲三圓八十錢、札幌郡新琴似同▲二圓八十三錢、愛媛縣安居島同▲一圓山形縣岩野同▲一圓五十錢、和歌山縣大崎村東部同▲四十六錢、茨城縣大和第一同▲二圓三十二錢、大分縣長湯同▲三圓三十一錢、愛媛縣田部同▲二圓宛、北海道渚滑尋常高等小學校、島根縣江吉村在郷分會、大連丸船長同、京義線鐵道事務所▲八圓、慶南海同▲七圓五錢、佳の江港灣丸▲五圓四十錢、横濱水上署一同▲二圓宛、岩手縣久慈町有志、新潟縣谷田村勝倉富太郎、京仁線栗砂驛長▲八十五錢、山口縣伊佐警察一同▲九圓三十五錢、神戸市岡崎汽船會社第三號世丸▲參圓五十七錢、第二十七驅逐隊▲八十五錢、伊丹警察署▲九圓六十二錢、島根▲六十錢、奈良縣丹波同▲五圓五十錢、慶北西水羅同

JODK プログラム

四月十日（水曜日）
午前一〇、三〇　氣象概況、各地天氣豫報
同一〇、四〇　家庭講演　放送部撰
『音樂のお話』（三）
同一一、〇五　料理獻立、日用品値段
正午、時報
午後〇、〇五　ニュース
同〇、三〇　家庭講座
一徳社々長　宮本東樹
『子供のしつけに就て』
宮本氏は一德社を經營し社會善導の爲に盡瘁されてゐるが、今度は家庭の最も悩みである子供の躾け方に就て、の體驗上より現代の多くの家庭の誤れる子供教育に就て講演される事になつた、家庭教育が如何に大切なものであるか家庭の人の聞きのがす可らざる講演である
同三、四五　ニュース
同六、〇〇　少年映畫物語
『黄金の花』作爰　金永煥　朝鮮管絃樂伴奏
同六、三〇　童話
大阪　深澤要
『ジョージの手柄』
同七、〇〇　講演
文部省囑託　小林日種
『求むること』
小林日種氏は千葉新聞の主筆で今回文部省の囑託として東洋民族風習の研究調査の爲め來鮮されたお方で尚足を遠く滿洲印度まで延される筈で今晩マイクロホンの前に立たれて講演される事になつた。演題は『求むる事』我々が、日常生活に於て常に何物かを求めて居るのである、その目的とする所はその人の境遇地位、生活等に依つて各々違つたものである、が然しすべての人が到達する所は何處であらうか。
七、四五　ニュース
八、〇〇　講談
清水次郎長傳荒神山（二）　燕城九山
八、四〇　大阪中繼　都細
『色結の檢居』　京都祇園新地
一、田家の朝、一、八坂の梅三、知恩院の御成殿四、三十三間堂の遊子花五、名所香六、室明龍の納涼七、大原の紅葉八、稲荷山の雪九、平安神宮禁苑の櫻、彈唄、初太郎、竹葉、翠龍▲胡弓　小清、岩月、梅春▲小鼓小勝、初子、小富味▲大鼓　藤▲太鼓　鶴栄、小萬
同九、三〇　氣象概況、翌日プログラム發表、時報
同九、四〇　京城坐唱と西道雜歌　石貞姫　李佾鳳
俗謠獨奏と合奏　金東明　趙東奭
同一〇、四〇　ニュース

七難隱して色白くなる

青年男子がニキビ吹出を治し婦人は勿論七難隱す色白となる五大博士學者協力研究の新方法美顏美身法の眞の秘訣眞の急所

青年男女のニキビ吹出物は單に皮膚の上面ばかりの故障病氣ではないソバカスなども昔の人は嫁あざと言つて上面ばかりの故障と考へてゐたが、矢張り體内から來る其地色の色がドス黑いとか赤黑いとか、顏面皮膚が特に汚いとか甚だしい油顏だとか、その様なことは皆皮膚の上面ばかりに原因するものではなく人間の體内に發生する悪血毒素の副作用から體外皮膚面へ或はニキビ、ソバカス、吹出物となつて現はれ或は色黑、赤ら顏、油顏等となつて現はれるものであると言ふ學理上の大發見が最近進歩せる醫藥學上では益々確實に證明せられて居ります。そこでこの學理に依ればニキビソバカス色黑油顏等凡そ體内に原因があつて表面へ現はれる皮膚障害は、其根本たる體内の悪血毒素の副作用を内面から防止し治療しなければ、眞の效果は得られぬと言ふので歐米各國では種々なる内服藥を研究發明し、其内服藥に依つて根本的に治療の實を擧げ、美顏美身の目的を達しつゝあります。然し肉食人種の外國藥は米食本位の日本人に適せず、中には随分人體に危險もあり其儘應用しても効力が無いと言ふ遺憾があり京都帝大島田耕一先生を初め越智、澁谷、林、大塚、先生等五大博士學者の協力研究の結果、遂に東洋人の體質にシツクリ適合する効力の強い確實偉大なる美顏美身藥ハルナーを發明せられたのであります。流石は五大專門學者の協力苦心の賜で、ハルナーは人體に絶對無害何等の副作用を生ぜず、悪血毒素を清淨ならしめてニキビソバカス吹出物其他顏面の汚垢、色黑、赤ら顏、油顏等を原因的に治療し、自然と色白くきめよく、美顏美身と成られます。加ふるにハルナーを服用すれば毛髮を強壯にし頭痛症眼ちらめ毛肌より過ぎ更に美しく、一層健全に色白にて好評を博して居ります。故に今やハルナーは東洋全土到る處の薬局薬店にて大評判で販賣されて居ります。藥價は五十錢一圓一圓五十錢三圓五圓（二週分一時分二週分）を希試験下さる程稀にて經にて就いて顏れて下さい、つて皮膚を傷める。紅粉でも白粉でも必要なし。但し出先御服用下さい一週分は五十錢

『自色美身法』と題する五大專門學者が、ニキビ除去法色白く美顏となる法其他大切な秘訣を教へてある寶典をハガキで申込次第一人一部限り贈呈す。

東京市京橋區築地橋際
合資會社 濟生堂製藥所
電話 京橋一〇二七番
振替口座東京一七二〇一番
東京市外大井町寺ノ下
濟生堂製藥工場
電話大森一二八七番
◎ハルナーは全國到る處の有名藥局藥店にあります

統計に表はれたる腦と精力の衰弱調へ

田中醫學博士研究腦精復活增進法書籍無代送呈

機能性神經病 (246)	急性病 (39)	精神的過勞 (144)	
外　傷 (30)	手淫性生殖器障害 (130)	分　娩 (30)	
心　配、憤　怒 (100)			

最近の調査統計により神經衰弱の原因は上記の通りです。即ち神經の過勞や心配等が神經衰弱の原因として多いことは申す迄もありませんが、就中手淫とか生殖器障害等が其原因に甚だ多いのには今更驚くの外ありません。顕著な藥物リツオマ、ヴアレリアナ、ブルフア等を主劑とし之に多種多様の藥物を配せる最新劑なれば到る處の藥局藥舗で其效を賞提し販賣して居ります。田中博士が本病に對し苦心研究を續けて、遂にシンケイゼウ（神惡錠）と云ふ優良藥の藥物を創製されたのです。シンケイゼウは腦力、精力の根元に對する效力の藥です。藥價は五十錢、一圓、二圓、三圓、五圓等です。田中博士の著書無代進呈!!有益な腦と生殖器に關する書籍を一人一部限りハガキで田中博士の研究と書て申込めば何人にも送呈す。
東京京橋新富座前 國本製藥株式會社
電話京橋(56)五五二四番　振替東京四三五六四番

月經　特殊流經劑

レスノリン

月經閉止四五ケ月以内に確實の流經作用を以て容易く安全に應用の目的を達する特殊の效力を有す
定價　一瓶金參圓五拾錢
送料　朝鮮四拾五錢
說明書三錢切手添申越進呈
大阪市北區曾根崎二丁目
發賣元　常盤藥院
電話堀川一五三〇番　振替大阪六七〇九番
（各地有名藥店にあり品切の節は本院に直接御注文を乞ふ）

日之出印 パインアップル

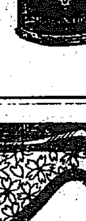

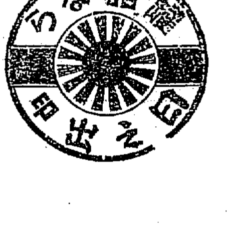

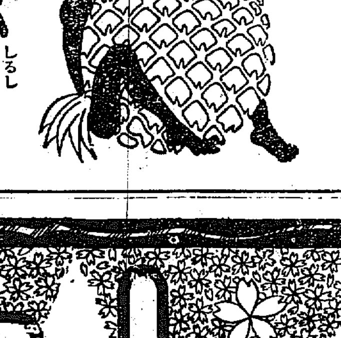

纖維が柔く香味のよい優良種の鳳梨（パイナツプル）上品に輪切りにしてあります。お子達にも衛生上安心です
いろく三十種
日之出印罐詰
株式會社 祭原商店
大阪市東區安土町四

金線ミルク

全鮮到る處の有名店に販賣す
發賣元 三井物産株式會社

メンソレータム

世界に告げよ この常備藥を
外傷一切
神經痛
陽やけ
頭痛
鼻かたる
ひげそりあと
美しい容器

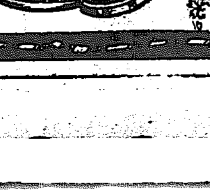

白粉下
美肌
蚤蚊の口あと等
價 A 25セン　B 45セン　C 90セン　D 180セン

謹告

御店頭陳列、美術陳列を大阪製商、日頃の御厚志に對する特別御奉仕に御製作發表しました處、大好評で、係員は忙殺されて居ります
締切は四月十五日ですから洩れなくお申込を願ます既に御希望の品は各組仕上げ等の説明書見本をお送りしましたが、もし到着してませんでしたらお一報次第お届けします
美術お座敷用容器陳列 百個 三圓八十錢
荷造り運賃は當方持ちお註文は振替用紙に限る、お申越次第用紙進呈
總發賣元 近江セールズ會社東京出張所
振替大阪五四五三四

運合が暗礁に乗上げる迄 ―怪物通運が疑はれる（下）

以上の經緯より見れば通運の意趣が奈邊にあるかもおのづから明かであると同時に吉田氏の當時は運合委員長の位置にあるものとしては少くとも不謹愼のそしりは免れぬものであり、運合を紛糾に導いた重大なる原因をなして居ると見られてゐる。

◇

通運が飽までも運合反對に傾いたかといふに、通運は運合そのものには非常に賛成であるが今これを斷行することは自社にとつて非常に不利であるからあらゆる手段をとつてこれを不成立に終らせやうとするに至つたと見られてゐる。即ち通運は朝鮮の合同會社に對して絶對優越的の地位を獲得し、朝鮮をその勢力下に從かんとする野望が燃然に燃えてゐるが、今日の規格案によれば、國際運輸と對等の勢力となりその野望をはたすに見込みがないしかも通運と國際とを對等とすることは鐵道局の方針であるが通運側では、これを國際と鐵道局が腹を合して通運の勢力驅逐を企てつゝあるものとの色眼鏡をもつて迎へてゐるのである。

從つて運合を自分の意のまゝに運ばしめるに現鐵道局幹部の下では成立させたくないといふに決した結果、あらゆる手段を講じてこれが引のばしを策するに至つたものと見られてゐる。通運が强硬してかくの如く利己的野心の下に朝鮮の運送界を攪亂するとすれば大局的見地としての鐵道局が徒らに手を拱ぐと非難されるも無理からぬことで、萬一このため運合が不成立に終り、鐵道局の小口直營斷行が實現するに至れば、中立運送店は、鐵道局と、通運と國際との三大勢力に驅逐されて非常な苦境に陷るは明かであると豫想されてゐる（一記者）

預金減の割合に 貸出が殖えない 各銀行が手許資金を準備

金融界の狀勢は資金需要期にはいつたが未だ活潑といひ難い、しかし預金貸出を通じてみると多少資金の需要を増して來た傾向である京城組合銀行の預金貸出左の如し（單位千圓）

	預金	貸出
二月廿八日	[illegible]	[illegible]
三月十五日	[illegible]	[illegible]
三月卅一日	[illegible]	[illegible]

すなはち、預金は二月末の一億百萬圓を最高として漸減し、三月末日には九千萬圓と僅一ケ月間に一千余萬圓の激減を見た、これに反し貸出は三月末七千三百四十余萬圓と前月末に比較して百三十萬圓の増加で、預金減少に比して貸出増加が少い、これは預金減少の原因として二月十二日以來預金利下げが實施され、しかも資金需要期に入つたので地方銀行の中央銀行へ集中する通知預金なども、貸出し準備のため漸次引出されるに至つたゝめで、今後の資金需要に對する各地方銀行の態度は全く成つたと見られてゐる。なほ貸出増加は四月から更に増加する模樣で、今後預金減貸出増の傾向は一層顯著となるものと豫想されるに至つた

資金の動きは 活潑ではない 米安で不振

鮮內の金融狀況は、米價安なから持切れぬ地主筋の投げ賣的手放しと鮮支關係の良化で資金の貸出は相當あるが、米安の關係で米穀商筋が例年の如くもうかつて居ないこと、綿糸布商筋が一月の金融落で相當強いたが米安關係で昨今不振を示し、鮮資金の用途りもなほ一ケ月余り期間のあること等で資金の動きは活潑といひ難い狀態である

金組の 進出區域 銀行と衝突せぬ

金融組合改正令は近く公布される模樣であるが、組合加入資格を五圓に引下げると共に村落金融組合員に對する貸出限度を擴張するとの說がある、これは現在の貸出限度五百圓を一千圓まで擴張し下層階級の金融を圓滑にして金組本來の使命に進むことになつたもので從來金組はとかく銀行と競爭的立場にあつたのでこれをさけ、しかも銀行と比較的競爭の少い村落金融の貸出範圍を擴張して村落金融の整備を安全にしようといふのである

通運は 喜ばない 橫斷合同計畫

運合問題が承認運送運動的で形をかへて橫斷合同案となつて現るゝや、行詰りを思はせてゐた運合問題は依然一轉し、ともかくも何等かの解決を見る空氣が漂ひ、前途の方法を講見するに至るであらうとの一般の望みがかけらるゝに至つた。これに對する二大系統會社の態度を見るに國際運輸側は大體において、運合が纏まりさへすれば强いて反對はしない模樣であるが、通運側では非常の空氣が橫斷合同にかたむきかけるを見て、その成立を阻止せんと努めたに拘らず、滿場一致的にこの計畫を進めることに決定したゝめ、大いに狼狽の色があるが通運側がかく業者一般の空氣を無視してまで運合の成立を阻止せんとするのは、この際運合を實現せしむれば通運が朝鮮を支配せんとする希望が水泡に歸することを恐れた結果と見られてゐる

運合中立派 鐵道局を訪問

中立派と目される運合交涉委員は九日午前中鐵道局に出頭鐵道局の方針に付當局の方針を何ひ且つ意見を開陳した

畜牛の增殖計畫 十五年の繼續事業で 六十萬頭を增殖

總督府では本四年度から十五ヶ年の繼續事業で畜牛六十萬頭を增殖する計畫であるがこの根本施設に牝牛の寄託制度によらんとしてゐる、畜牛の寄託制度は、內地ではすでに失敗した例もあるが、朝鮮では古來行ひ來たつてゐる慣習で本府はこれを利用して增殖をなさんとするものである、本府の方針によると牝牛を寄託しこれに種をつけ牝牛が生れると購いその他の子牛を處分するが、牝牛は再び他へ寄託し生長を待つて更に增殖の用に供するもので、本府は一ヶ年寄託牛一頭につき五圓余の補助金を交付して增殖を助けることになつてゐる、なほ朝鮮における畜牛數は現在百五十八萬余頭であるが、內容は三十八萬余頭の多數に達し、本府が增殖計畫をこの寄託制度によることとなれば、一層增加するだらうと見られてゐる

噂に上る 鮮銀總裁動靜 月末頃歸城か

東上中の加藤鮮銀總裁の歸城が遅れたので、種々の說さへ傳へられてゐるが、これは小寺洋行並に中島織業など大口債權の整理に沒頭してゐるためで、大體整理が進んだので本月末頃までに歸城することになつたと

鴨綠江材 着筏期に入る

今春は暖氣に向かつたので鴨綠江の流筏も例年より多少早いだらうといはれてゐるが、廣島江岸材三萬尺締は四月二十日頃から新義州到着の豫定で、次ぎは廣島商船社材の十五萬三千尺締も五月初旬から、ボツ〳〵流筏を見る模樣である、なほ昨秋の途中搦留材は高山鎭に三千尺締あり、これは九月頃から漸次新義州に流筏のはずであるが右の外若干の北方から出材する神松丸太はすでに四月五日中江之島奧木商店廣出商店宮材が新義州に到着したもので初筏として八月九日頃から追ひ〳〵本材業者は忙期に入つたと云ふ譯である

古米の 朝鮮拂下 望み薄し

政府手持の古米を朝鮮に拂下げるとの說については各方面で非常に注目されてゐたが、最近にはあまり可能性がないとの觀測が有力となつて來た、すなはち、この問題は、故池上總監も、非常に價格が低廉ならば引受けてもよいといふ意向であつたらしいが、米穀資金の運用について可なりやかましい議論が出てゐる今日、果して總督が思ひ切つた格安で朝鮮に拂下げるか疑はれる、一方、鮮內としては、內地の商人を通じて移入した前回の拂下げ古米がなほ消化に困つてゐる際の現狀から見て、金融緩和なら格別、さもないときは消化難に苦しむことは明かな事とされてゐる、なほ又內地側でも朝鮮に多量の拂下げをした結果、移出鮮米に逼迫されることを恐れしとり、鮮內鮮米業者も又、混入米に對する當然の認識が嚴重になることは免れぬところとして懸念しない向もある模樣であるからかたぐ〳〵この際朝鮮への政府米拂下げ實施は望み薄とされてゐる

砂糖共販 廿二圓を下げぬ

砂糖共販の第四回賣價は近く發表さるゝ模樣であるが、第三回賣價と同樣二十二圓とほゞ內定してゐる模樣で大體において、共販の賣値は今後二十二圓以下に引下げられることはあるまいと見られてゐる、しかして、市中の相場は九日の臨時市場で二十一圓九十五錢と共販賣値に比して五錢方下離であるがこれは共販實施以前に賣出したものおよびその後第一回第二回の賣値で賣出したものがなほ問屋筋に相當手持ちとなつてゐる關係からでこゝ一ケ月もすれば一掃さるゝものと見られてゐる

三月府內倉庫狀況

銀行集會所調査、三月中府內十倉庫貨物入庫狀況は左の如し（△減）

當月入庫高	[illegible]
同 出庫高	[illegible]
比前月越高	[illegible]
月末現在高	[illegible]

尚月末現在高中主なる商品左の如し

	月末先月比	現在高
白米	[illegible]	[illegible]
大豆	[illegible]	[illegible]
麥酒	[illegible]	[illegible]
洋紙	[illegible]	[illegible]
金屬製品	[illegible]	[illegible]
食糧品	[illegible]	[illegible]
海產物	[illegible]	[illegible]
乾繭	[illegible]	[illegible]
肥料	[illegible]	[illegible]

減資後の共益社 經營樂觀さる

株式會社共益社の減資はすでに大株主の諒解を得たので目下株式の整理中だが、五月上旬臨時總會を開き決定する筈である。この結果減資後の方針について當業者間に注目されてゐるが現資本金百萬圓を二十萬圓に減資後は損失金を補塡し鮮銀からの債務も据置き而かも融資を得らる諒解がなつたので却つて從來より取引が圓滑になり綿布滿洲粟、雜穀の商內は却つて增大する見込だと鮮銀側では共益社減資後の成行について樂觀してゐる

朝鮮から 米穀會出席者

大日本米穀會は十二日より三日間鹿兒島市で開かるゝことになつてゐるが、朝鮮よりの出席者は釜山十名、馬山一名で、その他の地方からは出席を見ないことゝなつてゐる

鮮銀の 支店長會議 還元後初めて

朝鮮銀行は東上中の加藤總裁が來る四月下旬歸城するので、これを俟つて京城で支店長會議を開くことに豫定を進めてゐる、なほこの支店長會議は鮮銀朝鮮還元後最初の支店長會議とて注目されてゐる

大日肥の新肥料

大日本人造肥料會社では王子工場で最近製造しはじめた頗る高度の化成燐酸加里肥料を朝鮮に賣出することになり、ここ數日中に入荷を見ることゝなつてゐる。この新肥料の成分は一號品燐酸二十パーセント加里十パーセント、二號品燐酸二十パーセント加里十五パーセント三號品燐酸二十パーセント加里二十パーセントであると

●鮮魚●盛ん●軟調　京城水產市場九日の水揚高は二千二百四十三圓五十錢、總貫數一千八百十一貫と入荷減少にも拘らず賣行不冴之に相場は又た小殺んだ（單位百目十錢）

▲タイ五〇▲ベニダイ四〇▲チヌダイ二五▲サワラ六五▲コダイ四一▲モエビ一〇▲ブリ二五▲ヒラス三〇▲メバル一五▲ボラ一四▲ニシン六▲ヒラメ二二▲イカ三〇▲アワビ六五▲カレイ一〇▲コチ一二▲ナマコ一五▲上ザツ一八▲カチキ三五▲並ザツ五▲カマボコ一五

鮮銀帳尻（八日）（單位千圓）

		比前日增減
發行高	[illegible]	[illegible]
正貨準備	[illegible]	[illegible]
保證準備	[illegible]	[illegible]

日銀帳尻（八日）

發行高	[illegible]	減 [illegible]
正貨準備	[illegible]	[illegible]
保證準備	[illegible]	減 [illegible]
在外正貨	[illegible]	[illegible]

京取コール（九日）

日歩	一錢 乃至 一錢一厘	
無條件	九厘五毛 乃至 一錢一厘	
翌日	九厘 乃至 一錢一厘	

海外經濟電報

倫敦銀塊	二五片一六分一三
紐育銀塊	五五仙八分七
英米爲替	四弗八五仙三二分一五
對米爲替	四四弗二六分九
米棉	十五錢高
印棉	休會
スチール株	一八五弗四分三
アナゴンダ株	一四二弗丁度

對外爲替

紐育	四四弗六分九
倫敦	一志一〇片三二分一
上海	七一兩四分一

落穗

▲京城府營バス、來たる十五日から七錢を五錢に値下げする▲徹底を受けるのは電車で、同程となる勘▲しかし僅か三十臺位のバスでは大したこともあるまい▲加藤鮮銀總裁の歸城が遅れたのは小寺洋行中島織業等大口債權整理のためとある▲小寺洋行といへば土地評價が問題だつたが▲あれでは早急に片づきそうにない▲貯銀設立まだ委員の問題になつてゐないので、その上のことか▲植野委員長が十一日に歸城する▲しかし七月の開業は間違ひないといふから に安心して然るべし

株式（九日）

京取短期

銘柄	寄付	大引	高値	安値
京取 前	[illegible]	[illegible]	[illegible]	[illegible]
京取 後	[illegible]	[illegible]	[illegible]	[illegible]
鐘新 前	…	…	…	…
鐘新 後	…	…	…	…
大新 前	…	…	…	…
大新 後	…	…	…	…
安取 前	…	…	…	…
安取 後	…	…	…	…
東新 前	[illegible]	[illegible]	[illegible]	[illegible]
東新 後	[illegible]	[illegible]	[illegible]	[illegible]

算定と日歩

銘柄	算定	日歩	代引
京取	[illegible]	[illegible]	[illegible]
仁取	[illegible]	[illegible]	[illegible]
同新	[illegible]	[illegible]	[illegible]
大取	[illegible]	[illegible]	[illegible]
安新	[illegible]	[illegible]	[illegible]
鐘紡	[illegible]	[illegible]	[illegible]
東鐵	[illegible]	[illegible]	[illegible]
朝新	…	…	…
電三	…	…	…
日窒	…	…	…

東株短期市場

	寄付	大引	高値	安値
東新 前	[illegible]	[illegible]	[illegible]	[illegible]
東新 後	[illegible]	[illegible]	[illegible]	[illegible]

安東株式

	前日	大引	前寄	本日前引
當	…	…	…	[illegible]
先	…	…	…	[illegible]

大株短期

銘柄	寄付	大引	高値	安値
大新 前	[illegible]	[illegible]	[illegible]	[illegible]
大新 後	[illegible]	[illegible]	[illegible]	[illegible]
鐘新 前	[illegible]	[illegible]	[illegible]	[illegible]
鐘新 後	[illegible]	[illegible]	[illegible]	[illegible]
日產 前	[illegible]	[illegible]	[illegible]	[illegible]
日產 後	[illegible]	[illegible]	[illegible]	[illegible]
東新 前	[illegible]	[illegible]	[illegible]	[illegible]
東新 後	[illegible]	[illegible]	[illegible]	[illegible]
日魯 前	[illegible]	[illegible]	[illegible]	[illegible]
日魯 後	[illegible]	[illegible]	[illegible]	[illegible]

大株長期

銘柄	前寄	前引	後寄	大引
大株	[illegible]	[illegible]	[illegible]	[illegible]
同新	[illegible]	[illegible]	[illegible]	[illegible]
日窒	[illegible]	[illegible]	[illegible]	[illegible]
同新	[illegible]	[illegible]	…	…
郵船	…	…	…	…
同新	[illegible]	…	[illegible]	…
鐘紡	[illegible]	[illegible]	[illegible]	[illegible]
同新	[illegible]	[illegible]	[illegible]	[illegible]
日糖	…	[illegible]	…	[illegible]

短期建玉表

	賣方	買方	建玉數
京取	[illegible]	[illegible]	[illegible]
大新	[illegible]	[illegible]	[illegible]
鐘新	[illegible]	[illegible]	[illegible]
東新	[illegible]	[illegible]	[illegible]
仁取	…	…	…
安取	…	…	…

出來高

短期	[illegible]枚	累計 [illegible]枚
長期	[illegible]枚	累計 [illegible]枚
當日		

東京現株

銘柄		銘柄	
東株	[illegible]	同新	[illegible]
鮮銀	[illegible]	東拓	[illegible]
鮮新	[illegible]	同新	[illegible]
殖銀	[illegible]	富士紡	[illegible]
同新	[illegible]	日石	[illegible]
通取	[illegible]	瀧毛	[illegible]

期米（九日）

◇仁川

	當限	中限	先限
前場 (一)	[illegible]	[illegible]	[illegible]
(二)	[illegible]	[illegible]	[illegible]
(三)	[illegible]	[illegible]	[illegible]
(四)	…	[illegible]	[illegible]
(五)	[illegible]	[illegible]	[illegible]
(六)	[illegible]	[illegible]	[illegible]
(七)	[illegible]	[illegible]	[illegible]
(八)	…	[illegible]	[illegible]
(九)	…	[illegible]	[illegible]
(十)	…	[illegible]	[illegible]
後場 (一)	[illegible]	[illegible]	[illegible]
(二)	…	…	[illegible]
(三)	[illegible]	[illegible]	[illegible]
(四)	…	[illegible]	[illegible]
(五)	[illegible]	[illegible]	[illegible]
(六)	[illegible]	…	[illegible]
(七)	[illegible]	[illegible]	[illegible]
帳入値段	[illegible]	[illegible]	[illegible]
取組高（石）	[illegible]	[illegible]	[illegible]
出來高	[illegible]	累計 [illegible]	

◇東京

	前場	後場
當寄	[illegible]	[illegible]
中寄	[illegible]	[illegible]
止め	[illegible]	[illegible]
(一)	[illegible]	[illegible]
(二)	[illegible]	[illegible]
(三)	[illegible]	[illegible]
(四)	[illegible]	[illegible]
(五)	[illegible]	[illegible]
(六)	[illegible]	[illegible]
(七)	[illegible]	[illegible]
(八)	[illegible]	

◇大阪

	前場	後場
當寄	[illegible]	[illegible]
止め	[illegible]	[illegible]
中寄	[illegible]	[illegible]
止め	[illegible]	[illegible]
(一)〜(十)	[illegible]	[illegible]

引アト 六十錢不變

	前場	後場
◇兵庫 先限寄付	[illegible]	[illegible]
止め	[illegible]	[illegible]
◇下關 先限寄付	[illegible]	[illegible]
止め	[illegible]	[illegible]
◇桑名 先限寄付	[illegible]	[illegible]
止め	[illegible]	[illegible]

大阪期米喰合

	賣方	買方	取組高
當限	[illegible]	[illegible]	[illegible]石
中限	[illegible]	[illegible]	[illegible]石
先限	[illegible]	[illegible]	[illegible]石

鮮內延米（九日前場）

		寄付	大引	高値	安値
◇釜山（角ケ穀良）	出來高 [illegible]				
	四中	[illegible]	[illegible]	[illegible]	[illegible]
	四末	[illegible]	[illegible]	[illegible]	[illegible]
	五中	[illegible]	[illegible]	[illegible]	[illegible]
	五末	[illegible]	[illegible]	[illegible]	[illegible]
◇大邱（現物穀良）	出來高 [illegible]石				
	四中	…	…	…	…
	四末	[illegible]	[illegible]	[illegible]	[illegible]
	五中	[illegible]	[illegible]	[illegible]	[illegible]
	五末	[illegible]	[illegible]	[illegible]	[illegible]
◇群山（現物丸七三等）	出來高 [illegible]石				
	四中	…	…	…	…
	四末	[illegible]	[illegible]	[illegible]	[illegible]
	五中	[illegible]	[illegible]	[illegible]	[illegible]
	五末	[illegible]	[illegible]	[illegible]	[illegible]

大阪棉花

	寄付	止め
前場當限	[illegible]	[illegible]
先限	[illegible]	[illegible]
後場當限	[illegible]	[illegible]
先限	[illegible]	[illegible]

◇大阪綿絲（二十五センチメートル）

	前場寄付	前引	後場寄付	同引
四月限	[illegible]	[illegible]	[illegible]	[illegible]
五月限	[illegible]	[illegible]	[illegible]	[illegible]
六月限	[illegible]	[illegible]	[illegible]	[illegible]
七月限	[illegible]	[illegible]	[illegible]	[illegible]
八月限	[illegible]	[illegible]	[illegible]	[illegible]
九月限	[illegible]	[illegible]	[illegible]	[illegible]
十月限	[illegible]	[illegible]	[illegible]	[illegible]

◇橫濱生絲

	寄付	止め
前場當限	[illegible]	[illegible]
先限	[illegible]	[illegible]
後場當限	[illegible]	[illegible]
先限	[illegible]	[illegible]

◇現物絹屑等 [illegible]

◇鐘紡（前日 不日）

	後寄	大引	前寄	大引
當限	[illegible]	[illegible]	[illegible]	[illegible]
先限	[illegible]	[illegible]	[illegible]	[illegible]

大阪砂糖前後場

	寄付	大引
當限 前	[illegible]	[illegible]
後	[illegible]	[illegible]
先限 前	[illegible]	[illegible]
後	[illegible]	[illegible]

大阪砂糖現物

日糖（S・T）現物	二十一圓八十錢
臺灣中值	[illegible]

市中米標準值

丸キ四等新米	[illegible]
白米御值（百斤）	[illegible]
仁川一等白米	[illegible]

京城手形交換高（九日）

枚數	[illegible]枚
金額	[illegible]

株式

軟風去りて 此邊は一服

前場　軟風の襲來で一時は大恐怖を呈したが、昨前場邊りから人氣の冷靜によつて漸次小戾し大新は六圓臺に東新も二圓臺に復活し小康の狀態を示した、併し四國の事情に不安が多々あるので仕手は未だ乗氣にならず從つて場面も保合を呈し此邊一般の狀態であつた、かくて昨後場止に比し京取二十錢安東新十錢安であつた

氣力乏しく 伸力全くなし

後場　前場一服狀態の折柄、後場も阪地の變りなき商狀を入れて仕手の警戒は依然改まらず双方見送りに相場は全く伸惱みの姿であつた、かくて昨後場止に比し京取十錢安大新四十錢安東新十錢高であつた

此邊戾しても 興味は無い

新東株の暴崩しによつて人氣萎縮し相當興味ある反動を出現するであらうと豫測されてゐたが、何分政局の現狀、財界の推移等必ずしも滿足すべきものとも考へられない、かくの如き不透明なる材料が橫はつてゐる間は仕手の氣迷ひも去らず從つて相場も往きつ戾りつの動きを繰返するより外なく此邊戾しても東新過日の安値百四十九圓三十錢から五圓位は戾すであらうがこれとて大した興味とはならず此邊はまだ見送るのが得策ではあるまいかと觀測する向もあつた

材料不鮮明で 目先期待薄し

過日の投げ疲れや漲濫たる警戒に對する氣迷ひ等のために市場は嵐の後の靜けさといつた形の閑散で相場は稍落着き又以前の保合相場に轉ぜんとする模樣である、暴落の原因が政界不安に加へ日銀の暴落と言ふ單純な材料であつたため人氣が冷靜に立返れば漸次引戾すに加へて在外正貨の缺乏金解禁を控へては此邊思ひ切つて買進むことも危險とされてゐるから戾し何か劃明な材料の出るまでは保合ひを繼續するのではあるまいかと觀測されてゐた

上半期中の 相場は冴えぬ

相場は人氣の冷靜で漸次引戾し歩調を示してゐるが、四國の不良と仕手の疲弊で此邊腰入れ深く出動することは出來ない、殊に福府本

つよきよわき

株式　新東株の暴崩しによつて人氣は一轉し當然この反動はあるものと期待されてゐたが事實はこれに反し兩々小戾し程の地盤に居据はる始末▲同じ日先に政治の不安、仕手の疲弊等がある間は相場は沈して立直るまい▲この逆境した處で東新は過日の安値百四十九圓三十錢から五圓戾し位のものであらうて

期米　政府が買上げ値段の發表を明けて見ると時價と大差ないといふので今朝は買方の失望投げに相場はアベコベに慘落した▲聞けば大邱の衆大手筋が群山の延べ市場で受米せしその一萬石近く越中御と當て事は得て向ふから外れるとはこの事である▲これが既に渡米化すかは暫く成り行きを見るの必要があるが、それにしても入方から當市場へ米筋の賣物が流入するといふ事はそれだけ當市場の地位にも影響するからこの點は當業者も考慮して掛る必要がある

期米

京取長期配當落

京取市場にては東亞煙草、朝鮮信託配當落として十日出限切場より配當落として取引さる

今日の手口

京取　賣方 新田四〇〇▲買方成濟三〇東新　賣方京證六〇〇田中道六〇〇正崎五〇〇成濟五〇〇松山五〇〇立山五〇〇金龍三〇〇▲買方松山一五〇〇金龍一二〇〇大林五〇〇田中道五〇〇

本玉

九日前場迄に於ける百枚以上の建玉左の如し

京取　賣方新田四四〇〇松山二三〇〇白樂三四〇〇古川三一〇〇京證一一六〇白井一〇〇〇▲買方古川一、〇〇〇金泰一、〇〇〇正崎三六〇〇洪〇成濟一〇〇〇新田一一〇〇松山二五〇〇田中友一七〇〇▲

大新　賣方正崎四七〇〇京證二一一〇〇大林一〇〇古川一〇〇▲買方松山六〇〇新田一四〇〇田中道一一〇〇

東新　賣方金龍八六〇〇正崎六一〇〇松山三五〇〇新田二四〇〇田中道一六〇〇京證一六〇〇新田一四〇〇市川一〇〇〇▲買方白樂七六〇〇立山一〇〇〇成濟三一〇〇新田二七〇〇立山二一〇〇大林一六〇〇田中友一六〇〇白井一三〇〇松山一〇〇市川一〇〇

見送り勝で 商內漸減す

人氣の冷靜で稍小康狀態を呈したが目先に不安材料が横はつてゐるので此邊新規に買進むものはなく却つて戾りは賣向はんとする有樣である併し今朝の如き小動きでは利の形勢であつた、かくの如くなので大して買立つた手合とてはなく只東新のマバラ買に對し買方は京取七〇〇東新四〇〇合計四七〇〇枚であつたうち三〇〇枚以上の手口左の如し

なほ期米は政府の買上げ値段の發表を待つて臨む方が得策であるため現在の市場は買上げ價格に依る見込みの態度であるから成行きを見るもなほ本期中は却つて目先に不安材料が横はつてゐる間は伸びまいと見る向もあつた

買上げ値段の裏切で 期待外の慘落 中先は最も激しい

前場　前日は政府の買上げ價格の發表を見越して各地から買物が入込み手堅き商狀を演じたが引跡政府が發表せし買上げ値段が一般の豫想を裏切り時價と殆んど大差なく名柄により二、三十錢高に過ぎないと云ふ阪神の入電に買方隣氣を催して居た折柄、今朝は阪地の下放れを享けて買方の失望投げを喚起し當限二十六圓七十五錢中物二十六圓七十五錢先限二十七圓三十六錢と脆ろくも十九錢の下放れに寄付き、目先買方の利喰ひ急ぎで二節は三十九錢と小戾しせしも人氣が買過つて居る際とてアト賣値は買拔けんとする向多く二節は三十七錢から通節共通の賣物に壓せられ次第崩りの趨勢を呈し引際は遂に中物二十六圓五十錢先限二十七圓二十九錢と全く期待外の慘落を呈して前場を終つた

賣物續出で 益崩る

後場　前場慘落の折柄、後場も買上げ値段を根據とする賣物の殺到で先限二十七圓二十九錢と前止同事に寄付きたるもアトヂリ〳〵と崩落し二節二十八錢から四節二十一錢五節二十錢と頽落し別欄の如く大引せり

買方の態度で 一相場あるか

現在買方側での主力筋は㋥から一般石近く買掛つて居る手口の外は何れも小口筋と目されて居る而して㋥の買本尊に付ては色々噂されて居るが賣方は主に買米筋が多いので其買方の態度如何に依り今後一と相場は免れないと見る向が多い

倉庫の滿腹で 渡米は困難

栄米筋の賣墜ぎは實地づくの渡米と異なり正米との鞘取りが目的であるから先物が生れて少しでもあると直ぐ乘替へたり又は、持米が值よく賣出すと定期は損切りしても現物で賣拂く向が多いので是れを今から全部渡米化すと見るは早計である、然し現在栄米筋の賣玉中買米化すべき可能性を有する者を學げて見ると地元某正米筋が㋥其他から中先に賣繋いで居る九千餘石に對しては既に賣米が用意されて居り又㋥の正米部が現物を買附ては賣繋いで居る米は八千石以上と目されて居る、其他大邱の栄筋が先月群山の延市場で受米せし㋥一部石拔米等一萬餘石の內千石餘りは㋥店から先物へ賣繋ぎ渡米の意志で米を搬送すべく目下ヶ合ひ中なるが倉庫の滿腹で其の運びに至らない模樣である

內地筋 賣物を齋す

先物に對する賣方の筆頭とて市場の注目を惹いてゐる㋥店は今朝も延節よく賣滿みその賣建は遂に二萬石以上になつたが、今朝の賣物は一部中限の乘替へと內地の某主力筋が新規に賣物を齎した模樣で一店の賣玉はまだ增加するものと見られてゐた

大阪期米所振（前場）

賣方は豊野、新井、夕先?にして買方は岡米、太田、上榊等であつた

正米

大阪市中在米高（九日）

現在高は二百二十七萬四千八百十九俵と前日の在米高に比較して九千二百四十俵の增加である

大邱　政府買上げ値段が案外低價なのに加へて大阪の不勢を入れた市場の人氣はとみに委縮し、貯米筋も弗々賣崩し買手も警戒して氣配漸次軟化し、三十錢安見當となり穀良二十六圓十錢神力二十五圓四十錢處を唱へ商內は薄かつた

群山　大阪の買上げ値段不發表ボケ、買手は安値思ひに鳥知は買はず、手持思惑筋も嫌ひ崩しの模樣であるが、綿いて賣らんとすれば何處まで叩かれるかを豫想されて援會待となり結局二三十安見當を唱へ丸七三等二十六圓十錢四等二十五圓五十錢見當であつた

釜山　買上げ値段の期待は裏切られ、人氣は一轉に悪化し、氣配も忽ち辷り、買方は安値を仄して買はず穀良二十六圓十錢と三十錢神力二十六圓十錢と三十錢方の慘落を演じ三千九百叺の賣買であつた

期米 知 賣買 米
仁川米豆取引所取引員
新田義民商店
仁川府海岸町一丁目
電話一〇四・二〇四・長一六二
振替…（カネタ）

俠艷靈劍【2】

平山蘆江閲　藤島一虎作　竹中英太郎畫

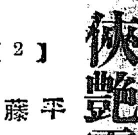

惡鬼跳躍（二）

坂上に現れた人影は一人でなく二人だつた。いづれも黑布に面を包んでゐる。人數の程は判らぬが一人は侍に違ひない。今一人は夜目にもそれと判る女だ。

暗夜の跳躍には馴れきつてゐるものと見え、闇が動くかのやう音もなく美男侍と黑影がにらみ合つてゐる此下へ近寄つて來たが、一人の影はつつッと美男侍の背後に忍び寄つた。

『えい……』

鋭い氣合、瞬間の一閃、續いて又一閃。

『う……む』

悲痛な呻き聲。男の姫くそつて撲と打倒れたのは美男侍ではなかつた。背後に廻つて拔き討をかけた覆面の侍だつた。

『ご奴何だな』

つぶやくやうにいつた。地面を透して見てゐたが、落ちてゐる提燈を拾ひあげた。それから悠揚迫らぬ態度で靜に歩き出した。

悠揚にもまがふ年若な美男侍の、その落つき加減、提燈まで拾ひあげて行く行儀は心憎い程だつた。

『御見事なお腕前ですこと、感心致しましたわ』

金鈴を振るとか、玉を轉かすと云ふ形容詞がある。突然闇の中から聲をかけたのは、その形容詞にはまる美しい聲だつた。

美男侍は立停つて振り返つた馥郁たる闇躑躅の匂ひ。闇に馴れた眼にくつきりと白い女の顏が映つたが、直ぐ踵を返して歩き出した、と女の聲が追ひかける

『お逃げなさるので御座いますか？』

『何ッ』

『妾は、今貴方に斬られた男の連の者で御座います』

『では、拙者を敵呼ばはり仕る中すのか……』

『さうばかりでも御座いませぬ』

『では……』

『お近づきになり度いと思ふので御座います』

『馬鹿な、拙者女賊如きと知り合になり度うない』

『御尤も乍ら、貴方樣にお若くて、男が立派で腕がお出來になれば、女にお不自由はありますまいからね、ほ、ほ、ほ』

『………』

無言で步きかけると、又女の聲が追つかけた。

『お逃げ遊ばすので御座いますね』

『黙い、まだ用があるのか』

『妾の用は妾の仲間の敵、貴方は妾の目が睨いて聞かれねば、お手向ひ致します』

『女と思つて捨て置いたが、手向ひするとなれば斬捨るまで』

『見事妾が斬れますか』

言葉が切れるか切れないに、女の手が颯と閃いて鶺鴒の如き短銃がきらり光んだ。

背後に迫り來る殺氣、充分精神にゆとりを持つてゐた美男侍、斬つて來る間一髮、すうと體を開いて相手の太刀先が空を切つた瞬だ、絢身の刀は颯と鞘走つた。

黑影は突をだたッと二三步泳いで、瞬間棒の如く突つ立つたが、それから朽木の如くそり返つて倒れたのである。

四天流居合の鬪の一手は見事にきまつた。手練の程が思ひやられる。刀に血糊も殘さぬ早業だつた。

『お﹅助かつた』

さう心中で叫んだのは、虚無僧の黑影自分に代つて美男侍の犧牲になつた、相手がそも何者か、そんな事はどうでもいゝ。身をひるがへすと雜木林の方へ、風を切つて脫兎の如く、忽ち足音は消えてしまつた。

『逃げ失せたな』

後を追ふでもなく美男侍、相手が逃げ去つた方にしばし眼を向けてゐたが、懷中紙を出して刀身に拭をかけると、ぴたりと鞘に納め足元に倒れてゐる死骸に冷つと眼をそゝいだ。

『自業自得……』

京城日報
本紙朝夕共十二頁
[illegible]
發行所 京城府太平通一丁目 合資會社 京城日報社

有島武郎全集

全十巻
申込金不要 最新型特製

第一巻 小說集

(壹冊)紙數六百頁 壹圓參拾錢

第一巻
○かんかん蟲○半日○西方古傳○An Incident○幻想○宣言○お末の死○フランセスの顏○潮霧○平凡人の手紙○カインの末裔○クラ、の出家○實驗室○凱旋○迷路○小さき者へ○動かぬ時計○「死」を畏れぬ男○新麗劍○たとへばなし○秋風○ドラ○草いきれ▼詩・遠友夜學校々歌○札幌農學校々歌 其他

全集物の型を破れる實物出で、全讀書界の歡聲盛んに湧き來る

内容見本 四月十五日締切 無料

東京牛込 振替(東京)七九七〇 新潮社

小學生の學習全集

締切 あと十日

通信に限り民地 四月廿日〆切

内容見本 申込次第進呈

●毎月二冊配本・五ケ月完了
●一ケ月分二冊一圓・送料十二錢
申込金一圓・最後二冊の代に當つ
●一時拂は(五ケ月分)十冊
割引四圓七拾五錢(申込金不要)

東京神田表神保町 小學館 振替東京四五一〇七

は目下配本中
家庭から……學校から……圖書館から
文字通り注文殺到し、晝夜兼行で發送中

新學期開始

此際!!是非共最新、最良の學習全集をお與へ下さい。

一年生の學習全集・二年生の學習全集
三年生の學習全集・四年生の學習全集
五年生の學習全集・六年生の學習全集
各學年十册づゝ

一册五拾錢・十册僅かに五圓です
即刻!!學年別に申込みは最寄の書店へ

第一回配本 讀方學習 算術學習

安心して與へられる子供の全集

見よ!諸名士擧って推奬!!

文學博士 松村武雄先生
東洋大學長 中島徳藏先生
東京女高師教授 倉橋惣三先生
府立五中校長 伊藤長七先生
帝大助教授 入澤宗壽先生
三輪田高女校長 三輪田元道先生
東京高師教授 亘理章三郎先生
帝國教育會理事 野口援太郎先生
文藝家 小川未明先生
文藝家 野口雨情先生
評論家 清澤洌先生
醫學博士 岡田道一先生
醫學博士 高峰博先生
文學博士 野田義夫先生
帝國小學校長 西山哲治先生
成蹊小學校長 山田義[illegible]先生
文藝家 與謝野晶子先生
文藝家 三宅やす子先生
女子職業女學校長 鳩山春子先生
日本女大教授 和田富子先生

學生英文叢書

對譯・詳註
奈倉次郎・澤村寅次郎共編

每篇讀切・小型美本・内地送料各册二錢

第一篇 ヴェニスの商人 定價六十錢
世界文學の覇王ウキリアム・シエクスピヤの作中最も世に持囃されるものの一つで、十九世紀初の散文の奇才 Charles Lamb が青年學生の爲めに其の梗概を叙したものである。

第二篇 天才の内容 定價七十錢
抑も天才とは幸運の別名かそれとも又人間の弱點が集り祭った魔[illegible]であるか、一[illegible]は失笑を禁じ得ないであらう。

第三篇 ラボック道話 定價七十錢
英國々民思想の中堅を知らうと欲する者の必讀書として Avebury 卿の Pleasure of Life, The Use of Life, The Beauties of Nature 等は決して漏らすことは出來ない。

第四篇 普佛戰爭一夕話 定價六十錢
本篇は Doyle の軍事小說の一つで歐洲大戰に Doyle が軍事研究家として世の耳目を驚かしたことは人の知るところである、之等を夢想しながら本篇を繙くのは讀者に取て又一段興味の深いことであらう

第五篇 ロメオとジユリエツト 定價七十錢
本篇は沙翁の戲曲を散文に叙したもの、伊太利の若い男女が熱烈純潔な愛情の犧牲となった悲劇、沙翁の四大劇に次いでの名篇である

第六篇 屋根裏の哲人 定價七十錢
巴里の都の眞中に清貧孤居に安んじて、高い屋根裏の部屋に超然として衆に活動を下瞰する、しかも四時の變遷、人事の推移は走馬燈のやうに彼の心に映じて、其日記に跡を止めた。

第七篇 小人國旅行記 定價八十錢
(ガリヴアー旅行記)は航海小說中の珍書で、奇想新新と骨を穿った諷刺の深刻さを以て評書に冠絕してゐる。本篇に今その一部(小人國旅行記)を紹介する。

第八篇 新世界浦島物語 定價七十錢
太平無我の化身リツプが二十年の山中の睡眠、醒めて□話しい玉手箱でなく、開らけ行く世の變遷推移、米國獨立の大衆共同に流つて、醒めて我身を疑ふ程の目めでたい物語である。

第九篇 クオレ 定價七十錢
純乎たる伊太利魂の權化が曾に同國の少年少女を鼓舞激勵して義勇仁愛の美德を涵養せしめるに適切なばかりでなく、其國民性に甚しい類似をもつ我國の子女をも等しく感奮興起させるものがある事は勿論。

第十篇 蠻人島日記 定價八十錢
本篇はロビンソンが二十八年の間孤棲したと云ふ蠻人島の一ケ年に亘る日記である。其の緻密で且も自然、日記文上乘の模範である。

以下續々近刊の豫定

まづ一册!

學生には學生の參考書と英文叢書

學生の參考書

三省堂編輯所編纂

本書の整然とした内容、瀟洒たる裝幀興味多く高雅な挿畫は、實に學生諸君の大きなよろこびである。猶、本書には各章毎に自習問題を附し、過去十數年間の高等學校入學試驗問題を載せてある。

各三六版・總クロース裝・送料各册〇、一六

學生の日本地理	四〇八頁	定價一圓三十錢
學生の世界地理(上)	四〇〇頁	定價一圓三十錢
學生の世界地理(下)	四〇〇頁	定價一圓三十錢
學生の日本歷史	四四八頁	定價一圓三十錢
學生の東洋歷史	三九八頁	定價一圓三十錢
學生の西洋歷史	四一六頁	定價一圓二十錢
學生の英作文	二七二頁	定價一圓二十錢
學生の英文解釋	三三八頁	定價一圓十錢
學生の物理	三四八頁	定價一圓二十錢
學生の化學	三〇二頁	定價一圓二十錢
學生の植物界	四三六頁	定價一圓三十錢
學生の動物界	四三四頁	定價一圓三十錢
學生の鑛物界	三一六頁	定價一圓二十錢
學生の生理衞生	三〇二頁	定價一圓二十錢
學生の博物通論・生物界	四五八頁	定價一圓五十錢
學生の算術	二六二頁	定價一圓二十錢
學生の代數	四七〇頁	定價一圓三十錢

代數學問題集 第一各四十五錢 第二各 送料二錢
平面幾何學問題集 四十錢 送料二錢

最寄の書店で實物御一見のこと
凡ての書店で御利用の事

株式會社 三省堂
本社 東京神田區表神保町 振替東京三一五五
支店 大阪市[illegible] 振替大阪八一三〇〇

株式會社 漢城銀行

本店 京城府南大門通一丁目十四番地
電話光化門長七六〇番 振替口座京城二一〇五番

取締役會長 白完爀
専務取締役 堤永市

支店 南大門、東大門、西大門、本町、水原、大田、大邱、釜山、開城、平壤、平壤大和町

金銀地金買入

京城明治町 徳力出張所

「考へ方」臨時增刊

藤森良藏・塚本哲三 執筆

堂々五百五十頁
定價壹圓貳拾錢 送料十二錢

昭和四年入學試驗 問題解義號

解義校數壹百
問題集錄校數百二十
高校及び全國各専門學校を網羅す

特に英語・記憶物全問題集を收錄す。即ち本誌一卷は完全なる入試問題全集也

「考へ方」の臨時增刊として年々刊行する「問題解義號」は、受驗界の權威として知られてゐる。それはひとり既出問題に對する正しい考へ方と解とを示すといふばかりでなく、出題採點の當事者に大きな問題を投げつけて、新しい試驗問題に對して正しい刷新の機運を作るといふ意味に於て特に重きをなしてゐるのである。殊に今年は全問題を集錄して完璧となつた。今年の闘士諸君は、確實冷靜に自己の成績を評價するの意味に於て、來年度の準備に取掛らんとする諸君は、自己の目途とする大敵を正しく諦視する意味に於て、是非ともこの一卷を潛心研讀せられんことを切望する。

東京市神田區一ツ橋通リ二番地
考へ方研究社發行
振替東京三六六一〇番

商業登記公告

[illegible]
鎭南浦支廳

法人登記公告

[illegible] 昭和四年四月六日登記
徳川支廳

商業登記公告

[illegible]
全州地方法院

商業登記公告

[illegible]
南原支廳

新着案内

吉田絃二郎著 わが詩わが旅
田邊元著 科學概論
ヲルネデ著 コリント前書註解
同 コリント後書註解
ルナチャルスキー著 藝術の社會的基礎
畑正吉著 ミケランゼロ
石川千代松著 人間
中村[illegible]著 商店經營缺陷の見方
安[illegible]著 言語學概論
速水滉著 論理學
吉屋信子著 空の彼方へ
得能文著 隨筆人生讀本 上下各
トルストイ著 [illegible]

豫約募集
有島武郎全集 全十巻
ルペン全集 全十二巻
近代劇全集
世界數學講座
[illegible]

京城明治町 森書店 振替京城九九二二 電本局三四二三

香煙縷々として立のぼる裡 故池上總監の追悼會

山梨總督以下官民二千名 いともしめやかに參列

故池上政務總監の追悼會は昨夕既報の通り九日午後三時から京城府長谷川町公會堂において執行された、舞臺には「泰嶽院殿高政壽山鑑大居士」の位牌が安置されその下に故總監の大形の肖像を掲げこれを中心に左右には山梨總督、金谷軍司令官、寺内參謀長等よりの數十の花輪および供物が所狹きまでに陳列してある山梨總督、松浦學務局長、生田内務局長、寺内參謀長、渡邊定一郎氏等官民有志無慮二千名近くが堂にあふれるまでに參加し、全く立錐の余地もない、香煙縷々と立ちのぼる中に、北川大成師を導師として京城各宗聯合の僧侶數十余名が着席し、しめやかに追悼會ははじまる、一同起立故總監の靈に恭しく敬禮をなし、北川大成師厳かに香語を述べ、導師以下各僧侶讀經をなし、終つて本府職員代表生田内務局長、中樞院總代朴泳孝侯、京城府尹代理吉村内務課長、民間代表渡邊定一郎氏、國民協會代表有馬日々社長、同民會代表朴榮喆氏の順で弔詞を朗讀した、次いで

京城官民一同は政務總監池上四郎閣下の卒去を悼み本日一堂に會し、追悼の式を擧げて恭しく敬悼の意を表す

次いで池上家へ弔電の披露あり、山梨總督外參列者一同燒香し、盛會裡に午後四時閉式した、なほ故池上總監に對する中樞院各參議の追悼詩を左に掲載する

故池上總監 追悼詩

松田 劉猛

島我朝鮮聖四露、滿廷文武霧民、恩威宣化揚余域、仁澤氷流溢四民、凡夢對天皆無愧、此心如水正無塵、到今苦億參悲恨、惟有當年下榻人

留園 柳正秀

天上騎箕夜忽冥、胡今忽奪庶民星、匯知不昧英魂在、氣作山河御百靈

山農 李恒植

岳落天生一代英、関西諸域鎭勛名、念公崇德居官日、涙灑東風悲我情

惕石 韓永源

會津藩士號霞卿、文武才兼吏治良、廿做關西功最大、何人不道碧餘光

心齋 吳在豐

出按箕邦未二年、恩深政簡對揚全、高齡可耐偏疲惱、遙輔靴鞋涙似泉

一堂 朴宗烈

八載簪紳與似春、兩年箕域告備神、雛聽天理還能說、遙向関西涙滿巾

怡堂 沈晥鎭

老作黄泉駐吾東、一念氷淸德感臨、忽看箕星前夜晦、百身難贖碧蒼穹

温良其性識嚴姿、白首丹心冠一時、經國大猷施未了、中途忍見恭難悲

松田 劉猛

追悼會席上

識花龍已氣晦冥、天摧五夜返箕星、其來有自歸還有、無往不存即是靈

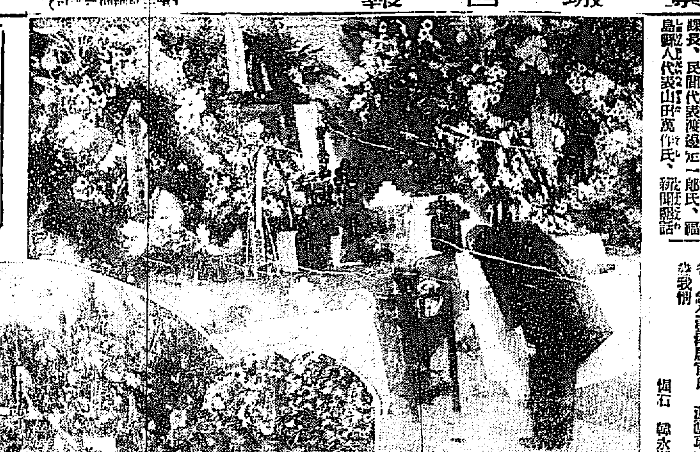

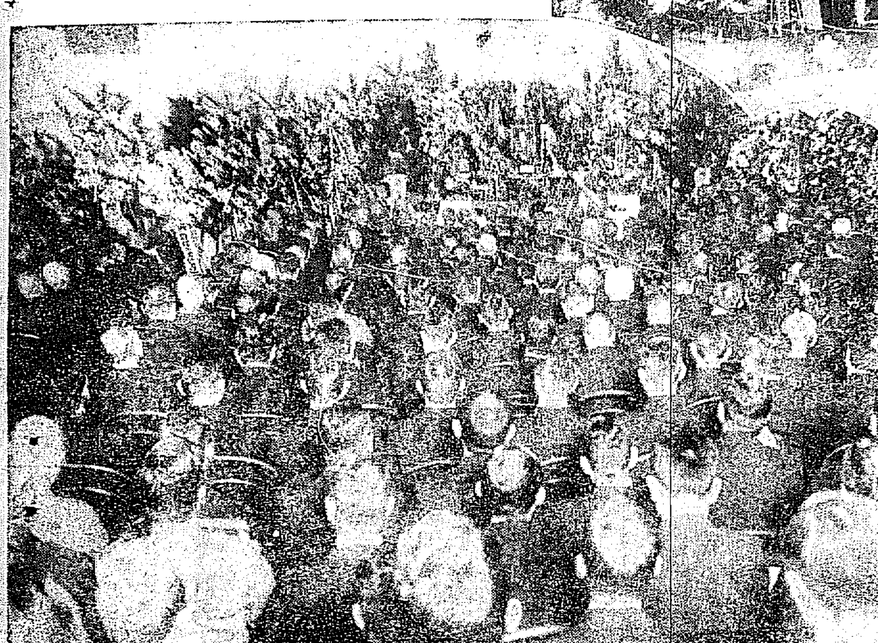

京城の追悼會 故池上政務總監の追悼會は九日午後三時より京城公會堂に於て嚴かに行はれた【上】山梨總督の燒香【下】一般官民の參列者

内田海軍次官 九日上海着

【上海九日發電】内田海軍政務次官は午後二時當地に到着したが十一日南京に赴き十二日驅逐艦で漢口に向ふ豫定である

大田の追悼會

【大田電報】大田における故池上總監追悼會は九日午後三時から大田府北側のもとに西本願寺において執行された、一同着席するや、導師の香語、各宗寺院の讀經に次ぎ白石大田郡守の弔詞に次いで二百の官民有志の燒香を(水谷副長代讀)極めて嚴粛裡に終つたが大田面、郡守、土地有志等の花輪と數々の供物が靈前に飾られた

改造と復黨問題で 小泉氏首相訪問 前後三時間に亘り凝議

【修善寺電報】小泉策太郎氏は八日午後八時伊東より修善寺に田中首相を訪ひ内閣改造問題並に復黨問題に關し首相との間に三時間に亘り重要なる意見の交換を爲す處あつた

樞府での辯明を協議

【東京電報】前田法制局長官は九日午前十一時長官室において吉田外務次官に會見十日樞府本會議においてなすべき不戰條約に關する陳謝的辯明につき協議するところあつた

不戰條約と政友 局面打開に努む

【東京電報】政友會では不戰條約問題に對する樞府の空氣が依然極めて險惡であつて、事態容易ならぬものがあるので幹部等はことごとく憂慮して種々對策につき腐心してゐるがその見るところによればもし首相の聲明に對して樞府がなほ釋然たらず政府の手落失態を責むるの態度に出づるにおいては結局當時の全權たりし内田顧問官の進退、責任にもおよぶものと見ねばならぬがもし内田顧問官の進退問題がおこるとすれば内田全權を奏請したる總理大臣の責任も當然免かれぬ結果となり事態は遂に容易ならぬ局面を展開するものと憂慮せねばなるまいと前途を頗る憂慮し局面打開に腐心してゐる

批准遷延の事情を 佛國大使が聽取 九日吉田次官を訪ねて

【東京電報】フランス大使ド、ビリー氏は九日午前十時半外務省に吉田次官を訪ひ不戰條約批准遷延の事情につき説明を聽取し外務省の方針につき懇談した

練習艦隊二艦 本日仁川入港 候補生は明日京城へ

練習艦隊磐手および淺間の兩艦は兵科、機關科、主計科、少尉候補生百八十名を乘せ、實地練習航海の途次鎭海より十日正午仁川入港の豫定である兩艦には准士官以上百二十名、候補生百八十名、下士官兵約千二百名合計約千五百名が乘組候補生は十一日午前八時仁川發入城各方面の見學をなし午後四時退城するが一般乘組員は十一、十二兩日中に上陸をなし見學すると、因に司令官野村中將は磐手に坐乘してゐる

山東撤兵は 豫定通り實行 萬一の場合にはまた別の方針を立てる

【東京電報】確實なる筋への入電によれば山東の日本軍と交替して濟南、青島および山東鐵道沿線の警備に任ずることに決定してゐる孫司令は日本軍の撤退完了後にあらざれば右警備のため軍を入れざる旨聲明してゐる由であるが、軍部においては素より國民支那軍と馮系軍との交代を希望するも、假りに右情報の如く孫軍が交替せずとしても不測の災禍が居留民におよぶが如き形勢なき限りこれを顧慮せず、豫定通り撤退する方針でこの點についてはすでに外務當局間に諒解が成立してゐると然して萬一不測の災禍が居留民におよぶ形勢となりたる際には新なる問題として別に方針を定めて適當の處置をとる意向である

印度議會に 爆彈投下 數名負傷し大混亂に陷る

【カルカッタ八日發電】デリー來電によれば今朝印度議會において議長パテル氏が立つて何事か言はんとする瞬間突然二個の爆彈が破裂し數名の負傷者を出し議會は大混亂に陷り直に散會した、爆彈とピストルを持つた二名の者が逮捕された

南京、漢口兩交渉 十四日上海で續行 十日南京で下打合せ

【上海八日發電】南京、漢口兩事件に關する日支交渉は胡龍光氏の病、快癒せざる場合は十日堀内書記官南京に至りこれが下打合せをなし十四日上海において芳澤公使王正廷兩氏間に續行される

師範改善案の 樞府精査遅延 實施期の見當つかず 一部に撤回論擡頭

【東京電報】朝鮮教育令中改正勅令案(師範學校の組織改正案)に關する樞府精査委員は八日倉富議長より指名されたが本案は四月一日の新學期から實行することになつてゐるに拘らず、樞府諮詢が遅れたゝめ豫定の如く實施することが出來なくなつた結果、政府は實施期を繰下げることゝする以上、一應本案は撤回し修正して再諮詢すべしとの議論もあるので實施期はいつ頃となるか見當つかず、ために政府は相當苦慮に陥るのではないかとみられてゐる右につき學務局の意向を聞くと

實に困つたことになつた、既に改正を豫想して生徒を募集し道立師範の生徒募集を中止してゐる關係で何んとか方法を講じなければならぬ立場にある、本府の方には最初精査委員を設けず、諮詢するといふ電報がありこれは好都合だと喜んでゐると次いで精査委員を設けるといふ電報が追つかけ到着したといふ其後まだ何等通知に接してゐぬ一應撤回し修正して再諮詢を得るとして、それが本月中位に運べば、それまで開校を待つことも出來るが非常に遅れるやうなら京城師範の分教場として豫定地の平壤と大邱で授業を開始するか又は京城に全部集めて京城師範の一部を利用し分教場とするかまだはつきりしたことは言へない平壤と大邱に分教場を設けるとすれば新に教諭の増員をなさなければならぬがこれまた**勅令改正**を要するので多少の時日を要する、しかしこの方の改正は單に豫算通過による人員の増加で樞府の諮詢を必要とせぬので簡單に濟みはせぬかと思つてゐる、もし又この増員も容易でないとすれば道立師範の教師を一時兼務とでもして當らしめることも不可能でない、これ等の方法は教育令改正の遅延した場合の非常手段で、何れの方法をとるかは十分研究して決定する譯である、また高等科二年を一年に低下する文部省側の改正意向は別に問題なく高等科として募集した生徒を演習科生として一ケ年だけ教育すれば良い譯でこれは大部分生徒側も喜んでゐる

宋氏漢口に向ふ 湖南、北の財政を整理 中央政府の直轄企圖

【南京九日發電】財政部長宋子文氏は九日朝上海に到着し水路直に漢口に向つたがその用務は湖南、湖北兩省の財政監理をなし、これを中央直轄とするためでこれをもつて中央直轄省は江蘇、浙江、安徽、江西、湖南、湖北、[illegible]の七省となつた

支那政府顧問に 排日家ミ氏招聘 山東問題で暗躍した 有名な米紙上海特派員

【上海八日發電】國民政府は米國排日記者として我對支政策に有力な阻害を與へて來たニューヨーク・ヘラルド、トリビューン上海特派員トーマス、ミラード氏を支那政府顧問に任命した、氏の排日活動は雜誌ミラード・レヴュー主筆時代より現在まで繼續、平和會議には支那代表顧問として顧維鈞氏等を援け華府會議には支那顧問となり、山東問題で暗中飛躍した外米國における支那問題の權威として上院外交委員會に出入し、所謂山東條項の内容を暴露拔き遂に米國をしてベルサイユ條約全文の批准を拒否せしめたなどは彼の排日活動の最なるものである

京城師範への 問合せ頻々 近く學校名だけ通知か 募集生徒の處置

今年四月入學せしむべき平壤・大邱の兩官立師範學校生徒も官制改正の關係で京城師範で募集し官制公布後新設校に振わけることゝなつてゐたが官制の公布が遅延し何日入學出來るか今の所不明なので京城師範當局でも非常に困つてゐる右につき京城師範當局は「京城師範の入學生は十一日入學式を擧行するが平壤と大邱は、まだ決定してゐぬ、募集生の内には新聞に教育令改正案の記事が報道されるので、入學出來るのか、などと心配げな問合せが相當多數あるので入學は出來るが期日と學校は追つて通知すると返事をしてゐる、しかし余り不安を與へるやうでもいけないから先日學務局と相談して一兩日中に學校だけは指定し入學期日は追つて通知する旨の通知狀を出すことになつてゐたが新に樞府側で、コヂれて來たとすれば更に何等か方針が變るかも知れない」といひ募集された生徒側には相當不安を興へてゐるらしい

後藤伯の容態 重態に陷る 八時半病室を變へる

【東京電報】後藤伯は九日午後八時半病勢俄かに昂進し重態の儘病室を變へた

室を變へたが 大した事でない 伊藤博士語る

【東京電報】病室移轉後伯の容態を診察した伊藤博士語る

重態のまゝ室をかへることが何だか變に思はれるが、決してそんな意味ではない。幸ひ、室が空いたのでそこに變へたまでゝ、伯の容態は更に變りはない

引繼不可能判明し 撤兵延期の運動 窮地に立つ居留民

【濟南八日發電】濟南駐屯各部隊は來たる十八日より二十日までに全部青島に集結を命ぜられてゐるが支那側に全安保障の準備なく派遣軍は濟南にある多くの居留民を置去りにして撤兵の外なき窮地に立つてゐたが撤兵期まで引繼の不可能なること判明せるため、參謀總長にある猶豫の意見具申をなし、一方崔士傑氏は王正廷氏に對し日本軍の撤兵延期を乞ふ旨電請し、居留民は蔣介石氏を動かして撤兵を延期せしむるため南京に急行した

外交問題紛糾し 民政黨活氣づく 一氣に倒閣方針協議

【東京電報】民政黨では不戰條約問題、濟南事件協定公文不諮詢問題および滿洲事件後始末等重大問題に絡み政府はいよ〳〵危地に陥れるものとして遽に活氣づき九日本部に總務會を開き今後の倒閣方針につき協議を重ねるところあつた

民政總務會

【東京電報】民政黨は九日午後一時半から本部に總務會を開き各總務幹事長等出席、目下の各政治問題につき協議を重ね意見交換の結果大體において

一、不戰條約問題は頗る重大で政府は今や進退谷まれるが如くであるが未だ樞府諮詢前なれば黨としては今暫く成行を注視する

一、濟南事件不諮詢問題は政府の重大なる失態であるが又おわびを申上げても實は解除されぬのみならず至尊に責任を負はせ奉る逆惡行爲である

といふに意見の一致を見たが殊に濟南協定問題については十日樞府に於ける政府の聲明をまつて更にその責任を糾彈することになつた、然して日露漁業問題については久原[illegible]云々の噂あるにつきこれ等は綱紀粛正委員に移して處理を糺明することに決し四時散會

第一遣外艦隊 近く漢口引揚

【漢口九日發電】當地方時局安定につき第一遣外艦隊司令部は來る二十日頃當地發上海に引あげる事となつた

合同紡社長 谷口氏逝く

【熱海電報】肝臓病にて熱海別莊に靜養中の大阪合同紡績社長谷口房藏氏は八日午後八時四十五分逝去した、享年六十九、遺言により金百萬圓を積立中より割き公共事業に提供する事となつた

歐洲大戰の勇將 ランダー將軍逝去

【ハイデルベルヒ八日發電】歐洲大戰當時全ドイツ軍砲兵隊司令官として勇名をはせた猛將ルドウイヒ・フォン・ランダー將軍はその後本病に罹り退隱悠々自適してゐたが本日病をもつて逝去した

天安學組 評議員改選

【天安電報】天安學校組合評議員改選は九日天安小學校で投票、開票の結果左の六氏當選した

一七〇 井上賢太郎
一〇五 齋藤唯一
八六 佐藤詮
八六 橋本發政
八六 清水茂久太郎
八二 岡崎定[illegible]
次點
七七 鷹田長治郎
七〇 丸山玉樹
三四 石崎菊太郎

法政大勝 對同志社戰

【東京電報】同志社對法政野球戰は八對三で法政大勝した

‖會‖

◇新聞懇話會總會 京城新聞懇話會では來る十二日午後六時から南山町京城ホテルに於て春季總會を開く

‖人‖

◇淺利警務局長 十一日夜歸任の豫定

◇荒木健之助(朝鮮鎭南浦支店長) 九日午後一時入城不知火旅館へ

◇ジョン、アール、モット氏(基督教青年會萬國聯合會理事長) 四月十七日下關發來鮮

◇大村卓一氏(鐵道局長) 九日夜釜平元線平北線豫定線視察のため出張十四日頃歸任の豫定

茶話

在任中の政務總監を失ふこと二回▲前に下岡忠治氏、この度池上四郎氏▲御幣を擔ぐものあり▲これは兩氏とも安藝の宮島にお詣りしなかつたからであるといふ▲兩氏とも敬神の念においては決して人後に落ちない人であつたのに▲これはまたどうしたことか三景の一、宮島にだけは參詣されなかつたらしい▲なるほど擔げばかつげる理外の理▲宮島の鹿をいつくしまなかつたのは▲滿鮮における天[illegible]に嚴しく▲いふても返らぬ事ながら▲返す〳〵も殘念なと▲今度の總監には何はさて措いても▲宮島まいりだけはして貰ひたい

◎經濟◎

安東輸出税 近く解決か

安東の海路輸出に對する附加税問題は依然未解決のまゝ推移しつゝ今日におよび、貿易業者は一船每に抗議を折衝し、未納のまゝ輸出するといふ頗る不便な方法によつてゐたので、一日も早く解決する必要を感じてゐたが、近く營口と同樣抗議附認可制を勵行して適用することゝなる模樣

各地の 商議改選期

本年度の鮮内商業會議所の議員改選は鎭南浦商業會議所のみ、去る四月一日に終了したが、その他の處は九月からで、すなはち木浦、仁川兩商議は九月一日、新義州は九月十一日、元山は十月十日、大邱は十一月十五日、平壤、京城が十二月一日となつており、今後は商工會議所に組織變更を見るので、議員改選も各地共相當白熱するものと豫想されてゐる

朝郵の配船 傭船はない

朝鮮郵船會社四月中の各命令航路に對する配船狀況左の如し ▲浦鹽阪神間長白山丸、金剛山丸▲北鮮東京間(釜山丸)推基丸、大阪間(春川丸、榮江丸、觀島丸)▲濟神大阪間(立神丸)▲釜山元山間推基丸(白頭山丸)▲清津敦賀間(白頭山丸)、忠淸丸新義州丸▲朝鮮西岸航路(長壽山丸天安丸)▲長崎大連間(之浦丸羅州丸)▲新義州阪神間(羅南丸)漢江丸)▲朝鮮上海間(平安丸)▲朝鮮北支那間(會寧丸)▲木浦釜山濟州島間(鏡城丸)▲大阪濟州島間(統營丸海州)▲木浦多島海間(咸鏡丸)▲釜山鬱陵島間(鎭城丸)▲仁川鎭南浦間(昌原丸)▲仁川海州間(ハクテウ丸コメカ丸)

三月中の 全鮮振替貯金

全鮮各郵便局で取扱つた三月中の振替貯金の受拂高は受入十六萬四千九百五口、この金額三千三百十一萬千六百八十四圓であつた拂出は五萬四千百七十八口この金額三千二百八十二萬千九百一圓であるが月末現在の振替口座加入者數は二萬千四百六十八人、貯金現在高三百八十六萬七千五百九十四圓である

三月中鷄卵扱高

道畜産組合鷄卵共同販賣所に於ける三月中の鷄卵扱高は八百六十二貫にして其金額二千餘圓であるが、之を前年同期に比較すると貫數金額共に約四割餘の増加であつた

◎株式◎

大株短期引跡

大新 八十六圓五 (十錢安)
鐘新 百三十九圓三 (二十錢安)
日産 五十八圓四 (二十錢安)
東新 五十二圓四 (二十錢安)

◎朝米◎

大阪期米市況 (後場)

上槇綱尾廣網三木牛尾賣り林傳管買ひて六十五錢と二丁高に始まり乘替賣りに六十一錢と押し跡三本同事と焦付き六十錢と鈍狀に大引した

各地期米後場止

下關二九、七九▲桑名十一番二七二二、二番二七、三二〇▲名古屋二九、八七▲金澤二八、一六▲館

仁川期米各店帳合 (單位百石)

富限賣方 ㊇二㊈一四㊄五四㊈五
同 買方 ㊄二㊄二四㊇八㊄二カネメ一九
中限賣方 ㊇八㊁二五㊈九五㊁一カネメ一〇
同 買方 ㊀八㊁二五㊈九五㊁一カネメ一〇
先限賣方 ㊄四三㊈二〇七㊀一〇
同 買方 ㊄五一㊆四四㊇五八[illegible]四二㊂三八カネメ二七

◎市況◎

◇鷄卵の出廻順調 鷄卵の賣行は増加の傾向にあるが引續いての出廻り順調に相場は二圓四十錢(一貫匁)處を今月初め以來保合つてゐた

◇鰯粕の人氣不味 朝鮮産大羽鰯粕の阪神方面市況を見るに、賣物薄乍ら、一般の人氣不味で相場は依然頭重く、十貫當り期近物レール渡しで上々粕五圓七十錢唱へである

◇乾鰮強含み 愈々需期に入り鮮内、活況呈し、產地品カスレ、高値商狀に朝鮮人向としては北海道もの歡迎され、日本人向としては僅少ながら對州もの入荷増加傾向をしめしてゐるが、昨今相場は北海道もの最上六十三圓、對州もの六十七圓處を唱へ市況強含みの商狀であつた

◇鯣節強保合 需期入り市場荷動きは活氣を示すに至つたが極上物は各地產共品カスレでしつかり商狀をたどり、當地昨今相場としては大島本節十貫百二十圓靜岡大節百六十五圓、土佐節百二十圓處を唱へて市況強保合を示した

木二九、〇六▲大阪最終氣配六十一錢、一錢高

東京深川在米高

現在高は百〇三萬三千四百八十四俵で前日の在米高に比較して一萬五千五百五十四俵の減少である

仁川穀物出入 (九日)

移入
籾(船)(俵) 三八九七
同(鐵)(俵) 一九五六
玄米(叺) 二六六五
白米(叺) 五〇〇
大豆(叺) 一四一〇
移出
白米(叺) 四八二五
同二斗入(袋) 二四〇〇
玄米(叺) —
大豆(叺) 二三八七

群山廻米報

船便 玄米 二、〇五七叺 籾 ナシ
貨車便 玄米 三、一四八叺 籾 二九九俵
牛車便 玄米 ナシ 籾 ナシ
合計 玄米 七、[illegible] 籾 二九九俵

京城

仲間み模樣であつた正米は買上米價格の期待外れに買方は嫌氣を催し所内閑散を今九日⊕二、三等は各十錢方低落した ⊕三等二十五圓九十錢四等二十五圓六十錢地搭玄米上二十四圓四十錢中二十四圓二十錢下二十三圓二十錢一等糯白米上七錢[illegible]中七錢五厘下七錢三厘

大豆

龍山十七圓三十錢平[illegible]十七圓四十錢金岓十七圓二十錢連川十七圓四十錢鐵原十七圓二十錢

仁川

㊥㊀三等二十五圓八十錢四等二十五圓六十錢拔三等廿六圓四十錢㊁四圓細尾石拔三等廿六圓四十錢㊁四等廿四圓四等二十四圓五十錢丸へ四等二十四圓八十錢粗上物七錢七厘在米糯七錢五厘一等白米㊥印二十七圓五十錢精米組合一等白二十七圓七十錢を唱へ前日より一、二十錢安なるが白米は大阪神の二十八圓三四十錢に買進んで來ず又玄米は白米安に壓せられ据米の如きは殆んど買手なき有樣にて取引は閑散であつた

大豆

龍山通鐵長湍坂山十七圓三十錢白川十六圓七十錢鳥山水原十五圓八十錢天安平澤海州十圓四十錢の唱なるが小口以外は買手薄く取引は閑散であつた

貿易不振に直面して
財界に潜む缺陷

最近の貿易趨勢を見る時、そこには依然として逆調の跡を止めず先天的入超國といふ好ましからぬ現象を展開してゐる。恰もそれが未來永劫われ等の上に課せられねばならぬ宿命でもあるかのやうに……。簡單ながら、今少しく三月の貿易尻だけを眺める必要があらう。即ち、三月末の入超は四千三百六十四萬五千圓で、昨年同期に比べると千六十七萬余圓の入超減であつたが、一月以降累計では入超一億九千二百九十二萬八千圓と昨年同期に比してなほ五千七十七萬七千圓の増加を示してゐる。然らば今後は如何。この問題に就してごく最近では比較的樂觀說が擡頭されて來たやうである。

◇

それによると、一月以降の巨額入超は、昨年買收した棉花の輸入が年初以來巨額であつたこと、對支輸出が兎角阻まれ勝ちであつたことなどだけを考へても致し方のない現象であつたが、その棉花輸入も最近漸減傾向となり、一方濟南事件の解決で對支貿易も回復の緒についたと等を理由としてゐる。しかし、この樂觀論は、確に相當の根據ある一觀測たるには間違ひないが、ゆゑにわが貿易の前途は出超に轉じひいては國際貸借尻を著るしく改善すべし、といふ樂觀の期待をかけうる性質のものではなく、たゞ、年初以來の甚だしい逆調が今後多少緩和されるであらう、といふのに過ぎない。否、われ等の見る所では、金解禁遂行の點に操られ局部的ながら財界の一角に回復の氣分を鼓くやうになつて以來、機械類から自動車、雜穀、肥料等を始め、その他相當額の輸入品が輸入を增加しつゝあり、又再び棉花輸入もその勢を盛り返めて來たといふにとどまる以上、今後の入超減に對しても多くを期待出來ぬやう思はれるのである。

◇

これを要するに、わが貿易趨勢は、昨年上半期の好調が下半期に入つて異常に裏切られた如く、常に期待を新らしくしながら、今年も亦決して無條件の樂觀を許さぬ狀況に置かれてゐるといふことである。かくて、この貿易不振は、直接には國際貸借尻改善の上に、間接には金解禁斷行早期に有力な口實を與へるの結果となり、しかしてわが財界の健全かつ合理的なる運行を阻止すると同時に、わが財界をヂリ〳〵と蝕ばみつゝある。然るに、この呪はしい貿易不振に當面して恰もこれを無關心事の如く、氣付かぬものゝ如く依然舊態を改めやうとしないのを不可思議とせずには居れない。正に、貿易の水が濁れば足を洗ひ清澄になる泥を洗はんとするものゝ心事に似通うてゐる とすべきである。われ等は、此處にわが財界並に財界人の缺陷が潜んでゐることを發見する。

◇

即ち、缺陷のうち最大のものは貿易の不振に對してこれを財界に警告すべき何物もない、といふことである。他の言葉でいふと、財界人にとつては入超の脅威や苦痛を伴はない、といふことである。成る程、わが正貨保有高は一時の二十億といふ巨額から今日の十一億圓臺に激減したが、國內における通貨の需給狀況には深甚な變化はなく、これがためにからむつた物價の抑壓は輕微に過ぎぬ。一方在外正貨は激減し、依然の爲替安となつたが、在外正貨の絶えざる補充によつて、爲替安による輸入の便利といふことだけが殘り輸入資金調達の困難は左程でない。かくの如き狀況の下にあつては、輸入貿易は商人の選擇が命ずるまゝ常に何等の遲滯なく敢行出來、入超亦入超の禍根が知らず識らずわが財界の奥深く潜入して行くのもやむを得ぬ成行きであらう。

◇

故に、今われ等の痛感する所のものは、總ての出來ごとをあるがまゝの姿として敏感に反映させる所の組織であり、機能であり、政策を有する財界である。しかして、苟くも聊くもわが財界の持つ一切の力を財界の前に遺憾なく盡させることである。それには金解禁によつてわが國の持つ通貨の力を如實に財界へ反映させることが有力な一方法であるに違ひないが、濱山の異論を持つ金解禁が容易の業でないとするならば、輸入資金の調達を殆ど解禁と同一の狀態に置くことである。即ち、在外正貨の減少に對してはこれを敢て補充せず、若し補充の必要ありとするならば、內地からの正貨現送を以てし、これまでのやうに、外債によることは絶對に避けることである。以上の所說はメタリストたる重商主義の頑迷に似てゐるがわが國のやうに金輸出を禁止してゐる所では、外債による內地資金の調達や正貨補充やは、內地においては徒らに通貨膨脹を助長し、一方借金してまでも輸入による浪費を補助する結果になることを恐れなければならぬ性質のものである。

政府の米買上 效果如何に？
結局失敗に終らん と觀測する向もある

【東京】政府は五十六議會を通過した米穀需給調節特別會計法改正案により米穀法運用資金を新に七千萬圓増額さることゝなり、これが總額は結局二億七千萬圓の巨額に上る事となつてゐる。この中現在運用の可能な金額はこれまでの殘額三千萬圓と如上の七千萬圓の合計一億萬圓である。しかして今回右資金が議會において承認されたる主なる理由は運用資金全額の運用により米價の調節を與へんとするよりも寧ろ現下の米價安に對し運用資金の增額をはかる事によつて米價騰貴の氣運を作らんとするものであつて、たとひ現下の事情に徵して金額の資金を運用すればとて米價の回復は一時的には多少の持ち直しあるべきも到底永久的の米價釣上げは困難である、かやうな事情を顧慮する現今回の増額運用資金の發動はなるべく避けへる方針をとるべきであるとの見解が多い 然るに政府は今回突如として百萬石の新規買入れを發表するに至つた、右は要するに現在の農村が肥料購入期に迫られてゐるにも拘らず米價安のため非常に窮迫してゐるのに鑑がみ米價上げを以てお定まりの釣上策を講ぜんとするにあるが、今回の買上げに對しては各方面より異論生じ政府當局の無能を叫ばるゝに至つてゐる。即ち政府が現在までに調節策として買入れた米穀は從來の最高數量を示してゐるにも拘らず依然として米價はその低値を續けてゐる、かくの如きは一般經濟界の大勢によるもので政府がいかに買上げを斷行すればとて到底その目的を達成する事は**不可能**であり、かつ現行の米價調節方策そのものが不完全なるためであり、政府當路者としても事こゝに至るまでに適當なる施設が出來なかつたといふ點に見るべきであるとし、今回の買上げの如き當に屋上屋を架する嫌ひだといふにある。何れにしても現下の米價は政府がいかにあせつてその釣上げをはかるとも一時的には多少の效きはあるとしても到底その效果は挙がらないものと見なされてゐる

生糸資金は一億圓を超さん
協定銀行近く利率引下協議

【東京】生糸資金協定銀行三井、三菱、安田、正金、川崎、第百、第一では本月下旬頃協議會を開催して本年の生糸資金の利率を協定するはずであるが、本年は昨年に比して金融は緩漫であり、かたく資金の需要もおこらないので生糸資金の貸出利率は當然利下げするものとみられてゐる。即ち昨年は金融緩漫の大勢に順應して製糸家振出同屋引の銀行裏書は每に假還して二厘引下げの一錢八厘と改めたのであるが、本年よりも金融は緩漫であるために一様に引下げられるものと見られるがその利下げの率は一厘から二厘でこれが決定には相當問題を引おこすものとみられてゐる、從つて生糸資金の如き比較的確實なる投資に對しては金融緩漫の折柄協定銀行以外の投資も相當行はれる見込にて本年の生糸資金の出廻りは比較的に早く五月下旬にはボツ〳〵出廻るものと豫想されてゐるが昨年一億程度の生糸資金も本年は一億を遥に超過するものといはれてゐる。

學校看護婦執務規定
近く設けらる

【東京】文部省では學校衞生事業の發達に伴つて學校看護婦を設置することになり、不日その資格と執務に關する訓令を發することになつてゐるが、執務規程の大要は左の如くである

イ、校地校舍其の他の設備の清潔採光、換氣、暖房の良否、校具教授用具の適否等設備の衞生に留意する事

ロ、身體被服の清潔、姿勢の良否症病異狀の有無等兒童生徒の個生狀態の觀察を行ふこと

ハ、座席の適否、心身薄弱者の取扱、學習に依る疲勞其他の教授衞生の觀察に關する事項

ニ、症病の豫防、診察の介補、消毒急救處置及診療設備整理並監察を要する兒童の保護に關する事項

ホ、症病、虚弱、月經等に依る體操其の他の體育運動の輕減、免除、運動による危險の防止其の他の運動、衞生の觀察に關する事項

ヘ、身體檢査、衞生教育、學校給食の補助に關する事項

ト、家庭訪問をなし疾病異常の治療、矯正を勸告し、必要に應じ適當なる診療機關に同伴、或は眼鏡の調製等の斡旋をなし、病氣缺席、兒童の調査慰問、家庭衞生の改善勸告等を行ふ事

チ、運動會、遠足、郊外教授、休暇等の衞生事務に關するの事項

リ、學校衞生に關する調査並に衞生講話の補助に關する事項

ヌ、其の他學校衞生上必要なる事項

ル、執務に關しては學校長の命を受くる事は勿論、學校醫、學校衞生技師、衞生主任其他關係職員と十分なる協調を保つ事

その他學校には執務日誌を備へつけ、幼稚園、學齡前兒童施設等にもこれを準用することになつてゐる

第二十五回 產業組合大會
四月廿六、七兩日 松江市に開催

【東京】全國產業組合大會は例年の如く來四月廿六日島根縣松江市城山において第廿五回總會を開催する事に決定したが、同日は全國各產業組合代表者全部出席、產業組合中央會よりは役員數名、農林省よりは山本農相、東政務次官、阿部事務次官等臨席（未定）のはずであるが、右會議に對する中央會提出事項は大體左の通りである

一、我國產業組合の現狀に鑑み購買事業、販賣事業の進展を期するため實行を要する事項

なほ全國各組合よりの提出事項は目下中央會において取纏め中である

世界動力會議の代表者と提案

【東京】世界動力會議はいよ〳〵來る五月十五日を以てスペイン、バルセロナにおいて開かれる事に決定されてゐるが、今回の會議に我國より提出さるゝ事項は

一、日本に於ける水力電氣事業の現狀

一、北日本に於ける電氣事業の現狀

の二問題であつて、代表者は北海道帝大教授大久保喜久太郎氏、岡崎電氣技師、岡崎京藏氏、遞信本省よりは大塚技師の三名に決定しこの程歐洲に向つて出發した

產業組合の金利も低落步調
日本勸業銀行の調査

【東京】日本勸業銀行の調査によれば一月中における地方產業組合金利は低落步調をたどり、貯金利率は最高六分九厘と一厘方おち、貸付は最高一割五厘にしてこれも一厘方低落し、又共通も一割丁度となつて一厘の低落を見た、なほ聯合會の貯金利率は保合貸付利率のうち貸こしとその他が一厘方の低落を示したが、左にこれが趨勢を示せばつぎの如くである

產業組合

◇貯金利率

	最高	最低	普通
大正十五年一月	七、五	五、一	六、二
昭和二年一月	七、四	五、一	六、三
同 三年一月	七、二	四、九	六、〇
同 十二月	七、〇	四、六	五、八
昭和四年一月	六、九	四、六	五、八

◇貸付利率

	最高	最低	普通
大正十五年一月	一二分一	八分八	一〇分六
昭和二年一月	一二、一	八、六	一〇、六
同 三年一月	一〇、八	八、四	一〇、三
同 十二月	一〇、六	七、八	一〇、一
同 四年一月	一〇、五	七、八	一〇、〇

聯合會

◇貯金利率

	當座	定期	其他
大正十五年一月	五、六	七、五	七、二
昭和二年一月	五、六	七、三	七、〇
同 三年一月	五、一	六、九	六、七
同 十二月	四、四	六、四	六、三
同 四年一月	四、四	六、四	六、三

◇貸付利率

	貸越	定期	年賦	手形
大正十五年一月	九、五	九、二	七、三	八、八
昭和二年一月	九、一	八、九	七、三	八、七
昭和三年一月	八、九	八、七	七、二	八、三
同 十二月	八、五	八、三	七、一	七、九
同 四年一月	八、四	八、三	七、一	七、九

科學講座 成長に就て（六）
城大醫學部助教授 梶村正義

子宮內成長

さて今よりいよ〳〵人類の成長問題についてお話しやうと思ふ。一個人の成長を大別して子宮內成長と子宮外成長と二つにする。說明するまでもなく前者はうまれ出づるまでの成長で誕生とか胎生とか謂し後者はうまれて後の成長である。今私は普通の狀態における子宮內成長に關してその概念をざつとお話して見やう。

精虫と卵子とが結合して卵管を通つて子宮の粘膜に移着してこゝに人體の形と働きを備へるまで大きくなるのだがその間數日を要するかは胎兒に定める事は出來ないがおよそ十ヶ月、即ち月經の第一日目より二百七十二日目に出産するのである。この間に人間の形をうるのであるが人體の諸々の臓器がほゞ器官の定まるのは三ヶ月までの間である。その後は各組織臓器の完成をはかるわけである。骨の如きはうまれて後二十五歲にしてはじめて完成の域に達するのである。

身體の器官の臓器は各個形が異て居るから各個別々に發生成長したかといふとさうではなくて元ひにその組織が似て居るのである。初め總て同樣に細胞の集合で又細胞が役目に應じて形が異て來たのである。例へば神經細胞は長い長い纖維を持つて居るが皮膚を構成して居る細胞と同性のもの、筋肉と血管とは同性のもの胃や腸の上皮は同性のものに屬す。これ等が各働きによつて形が著く異つて來たのである。これ等を構成する源は三種類の細胞群があつた。はじめ內外胚葉二種あつたがこれに中胚葉が加はり三種になつた。

外胚葉からは、神經、腦、脊髓、皮膚毛髮、爪等中胚葉からは筋肉、心臟、血管結締織、齒、骨、腎、睾丸、卵巢等、內胚葉からは胃、腸、膵臟、甲狀腺、胸腺、肺等である。臓器の發生するのは人間において實に早い腦や心臟やはすでにその原は胎生のはじめにある。舌や口や唾液腺甲狀腺、胸腺、胃等も姙娠一ヶ月以內に發生し二ヶ月になると眼や鼻や耳の形が出來上がる。胎兒全體は雞卵の大きさである三ヶ月になると肛門が開く腎や肝臓はこの時出來る三ヶ月になると全身に毛が生ずる全體は鵞卵大である。指などはすでに分離して來て男女性別が體の形の上に現はれるが外觀上の差異は十ヶ月即ち出産の前まで分らない。骨端が化骨をしはじめるのも三ヶ月頃である。それ以後は頭蓋部に比して軀や手足が發達するので比較的に頭部が小さくなる。

母親の腹を押して兒の頭部を知るのは四ヶ月終りである。思へばその時までにすでに臓器は備はるのである。この時の胎兒はすこしく動き長さ約四寸九分三十一匁ある。月々の胎兒の身長を知りたければ姙娠月數に一ヶ月は一、二ヶ月二として五ヶ月まで姙娠月數の二乘である即ち五ヶ月は二十五仙米その後は月數に常に五をかける即ち八ヶ月終りは五八、三十五仙米になる。參考のために書いて置く。子宮內成長についてはこの位にして次ぎからいよ〳〵本論なる小供の發育およびその測定法等について簡單に述べる事とする。

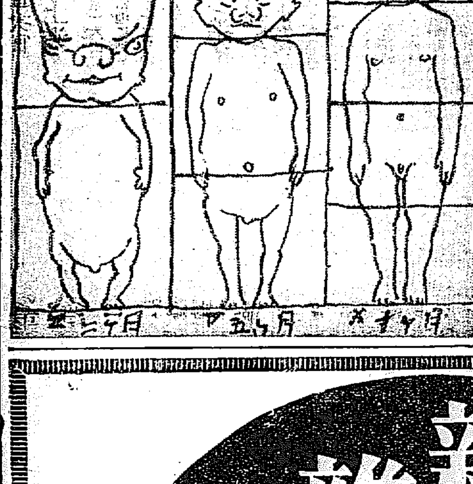

冒險家 探檢家 座談會

武道の達人並に屈指の冒險家探檢家九氏一堂に會し死線を突破せるその体驗談を交々語る。一讀戰慄を覺ゆる、空前無類の座談會！

◎出席者と主なる話題◎

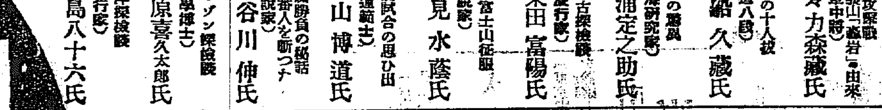

◇南山攻擊戰 ◇妙義山の巖岩に由來（陸軍中將）等々力森藏氏
◇呪れの十人殺（柔道八段）三船久藏氏
◇深海の驚異（深海研究家）三浦定之助氏
◇蒙古探檢談（旅行家）柴田富陽氏
◇雪の富士山征服（小說家）江見水蔭氏
◇御前試合の思ひ出（劍道範士）中山博道氏
◇岡田勝負の秘話 ◇一番人を斬つた（小說家）長谷川伸氏
◇アマゾン探檢談（醫學博士）石原喜久太郎氏
◇南洋探檢談（旅行家）副島八十六氏

戰術戰略から觀た！ 日本海大海戰秘話

廿五年後の今日初めて世に公開された大祕史！全てこれ大海戰從軍勇士の思ひ出海軍當局の檢閲を經ざる戰術と戰鬪の實況！

秋山中將と藤井大將の大激論！天佑か戰術か東鄕元帥の心膽！戰機に乘じた島村司令官の一言！

◇東鄕司令長官破顔一笑……枝原少將
◇武士道と武士道敵と交す涙の握手……杉本大佐
◇敵ながら天晴れウーシャコフ……N少將

出世競爭「日本一」の約束（三少年互に「日本一」たらん事を誓つて四十年、天晴れ「日本一」の百姓、學者、政治家の榮冠を獲得！―果して誰々？）

現代世界人氣者くらべ（全歐洲の人氣を背負ふ黑人娘―鳥人リンドバーグ―その他現代世界人氣者十餘名の興味津々たる評話〔澤田謙〕）

實說・堀部安兵衛武庸（高田の馬場、義士討入の堀部安兵衛を最近發見せられたる實傳により詳述し、從來の謬說を縱横に訂正す〔鈴木三〕）

仁俠次郎長の恐怖……田口米舫
歐米航空行脚……航空少佐 安邊浩
忘れ得ぬ快男兒山縣俊信……子爵 石黑忠悳
神經衰弱は眼から來る……醫學博士 中村辰之助
就學兒童は斯くしつけよ……誠之小學校首席訓導 大久保友三郎

戀の高山樗牛

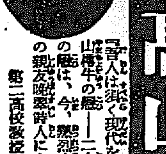

（「吾人は須らく現代を超越せざるべからず」の叫び…樗牛の戀は、今、熱烈火の如き戀文と共に、故人の親友晩翠詩人によつて赤裸々に發表された）第二高校教授 土井晩翠

國會最初の發言者と決鬪事件（朝野新聞社長に決鬪を申込んだ第一議會の荒武者光明寺三郎の覇氣）樞密顧問官男爵 田健治郎

澤正は三十八で死ぬんだつた！（澤正の死期を豫言した手相研究家永島氏の神秘極まる實驗談！！）永島眞雄

盲人・聾啞者・吃音者の福音（本誌記者が、或る日の盲、聾啞、吃音諸學校の教育方法や癈兵院の實況を觀察して、未だ惠みの慈雨に浴せぬ多くの不遇な人々に光明と福音を傳ふべく詳細を記述した探訪記である）

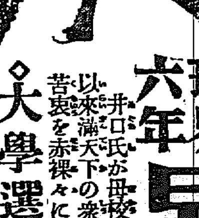

球界六年 早慶戰を中心として 前早大野球部主將 井口新次郎

井口氏が母校を去るに臨み、早慶復活第一回戰以來滿天下の衆望を負ひ、强敵慶應と鎬を削りし苦衷を赤裸々に語る。興味深き早慶戰祕史！

◇大學選手爭奪戰の裏面……飛田穗洲

新雜誌 朝日 五月號

現代小說 義姉（加藤武雄）
劍戟小說 人斬り甚兵衛（佐々木味津三）
諧謔小說 人間美（中村六三郎）
冒險探偵 大東回天記（山中峯太郎）
長篇小說 見果てぬ夢（三上於菟吉）
怪奇探偵 孤島の鬼（江戸川亂歩）
長篇小說 大勝利者（近藤經一）
時代傳奇 惡靈（土師清二）
長篇戲曲 乃木將軍（眞山青果）
長篇小說 黃色い窓（細田民樹）

定價五十錢 送料三錢　東京市・小石川 博文館（振替東京二四〇番）

二十周年を迎へた 釜山移出牛檢疫所
一ケ年四萬二千頭の移出 內地でも評判がよい

釜山棧橋から海上を小汽艇で出かけて約三十分。もし陸路をとれば釜山驛から約二マイル餘を距る釜山鎭から約二十町、釜山港に臨して朝鮮總督府釜山移出牛檢疫所の設置を見る。明治四十二年八月の創設とあつて本年で創立廿週年を迎へることとなつた。釜山檢疫所にとつては最も意義が深い。この意義深き二十週年を記念するため該檢疫所では四月十日をはじめ遠く內地からも來賓を仰ぎ朝野の名士數百名を招待して盛大なる二十週年記念祭を行ひ併せて祝宴を催すこととなつた。この地の櫻はいま將に滿開に入らしむとし、檢疫所では非常なる喜びに充たされてゐる

◇　◇

この機會に檢疫所の事業を見るに現在朝鮮の檢疫所として總督府の設置にかゝるものは、仁川、釜山、鎭南浦、元山、城津の五ケ所であつて、この內最も釜山檢疫所が大きく、假りに昨年度の各所移出牛頭數を調査して見ても左の如き數字を示してゐる

仁川檢疫所　六、〇八五
釜山檢疫所　四一、七〇七
鎭南浦檢疫所　四、九六〇
元山檢疫所　四、六六五
城津檢疫所　一、四六九

以上の如く全鮮移出牛の七割までは實に釜山檢疫所において取扱はれて居ることを發見する。しかしてこれ等の移出牛は主にどの方面から集まつて來るかといふにほとんど全鮮から集まつてくるけれども、その內でも慶尚南北道が筆頭で、例年の統計を見ても京畿道、忠清南道、黃海道、江原道、平安南北道等が最も多い方である。又月別としては四、五、六月の間が一番少く、何といつても十二月の金融に迫られた農家が一番多い。一體朝鮮の農家は畜牛は農家唯一ともいふべき財産で、四、五月頃の農繁期時代を使役し、十二月の年末になつていよ〳〵金融に困らねばならぬやうになると、この畜牛を手放しこれで一時を凌んでは又金融組合などから金を借りて農繁期に牛を購入し、時期を過ぎれば又牛をうつては金融組合に金を擁ふといふやうな農家が多い。それほど金融の役目までつとめたこの畜牛は、やがてこの檢疫所に集まりそれから船ではる〴〵內地に運ばれて、又々さん〴〵こき使はれた揚句が神戸牛などゝいつて內地の人々の食膳に上るのである。實にこれ朝鮮牛の運命こそはかないものだ。

◇　◇

そして內地に運ばれるまでにこの檢疫所で十二日間繫留する。しかしてこの間一頭の飼料代が一日三十五錢で、十二日間繫留の諸費檢疫し眼狀のないものは特別仕立の移出牛專門船たる日朝丸に積み込まれてどし〳〵內地に運ばれ、更に門司、長崎、廣島等の內地檢疫所で再び檢疫が行はれそれで初めて內地各地へ轉賣する。體軀が大きくて力が強くて溫和だといふので、なか〳〵內地でも評判がよいので、內地の主なる仕向け地としては、廣島、山口、香川、兵庫、岡山、高知、大阪、奈良、福岡、大分等の各縣で主として關西方面に多く移出されて居るが東京、新潟、長野等にも年々增加しつゝある傾向をもつて居る。同時に大正元年第一期平均二十九圓五十三錢位のものが昨年あたりは平均七十五圓九十一錢の高値を呼び內地でも朝鮮牛は非常な好評である。しかも二、三才のところが最も多く移出されるが內地ではこれを七八十圓で購入し二、三年使役してこれが二百圓ぐらゐにうれるそうだから素晴らしいものだ（寫眞は二十周年を迎へた釜山移出牛檢疫所）

平安南道

朝鮮博へ奇拔な出品
道の警察部から

朝鮮博覽會へ平安南道警察部では平南色の最も濃厚なものを出品の計畫で目下着々として準備を進めてゐるその第一は墓地模型で四尺四方の從來の墓地と共同墓地との二つの模型を作り兎角古い人々に嫌はれる傾向のある共同墓地の長所を如何に物語ると共に從來の墓地が崩れ易く山の岩石の爆破等に困難であるなど不利な點を一目瞭然たらしむるものでつぎは蟾蜍形をつくつてその病兒の代りに死にしたことゝして葬るとか、巫女祈禱者を木で叩いて治療するなんて因襲的迷信その他の形式的に不衛生かつ有害なのは民衆警察の模型で、警察署の窓口を通じての事務と民衆の關係や窓口の模型を作り內側は警察署、外側は市街とし親切丁寧、便宜をはかれ、口頭受附でよいものは口頭でといつた風に接しいの心持ちを見せる一方民衆に知らせる標語を掲げ双方の和衷と融合に資する計畫である（平壤）

新會頭は川添氏
改選後初の南浦商議會

鎭南浦商業會議所では八日午後四時より公會堂において改選後第一回の議員會を開いたが出席議員十六名川添會頭事務取扱ひ議長席につき來賓議案に入り第一號議案議員改選次決定の件は抽籤にて一級より十六番まで

高橋、岡田、象山、河村、川添、鈴木、林昌夏、岡部、柳原、李鍾璞、立川、重枝、宵木、高添和、白南斗、伊丹

と決定第二號議案會頭、副會頭および常務委員選定の件は會頭に限り記名投票副會頭以下は推選と決定したがあつたが結果の罪を考慮して投票する事となし課長より高橋、林昌夏、伊丹の三議員を選擧立會人に指名し選擧の結果左の通り決定

◇會頭　川添種一郎
副會頭　河村明助
同　李鍾璞
常務委員　立川六郎、宵木健三郎、高橋仁作、象山郁次郎、高添和

第三號案副會頭の會頭を代理すべき順位決定の件は李副會頭の案にて河村副會頭と決定し議事を終つたが重枝議員より最近頻に起る淸潔事務に關し數回の結果會社への會議所の名義を以て警告を發しては如何との動議あり正規の發言がなかつたので川添議長は議題としてこれを諮つたが大多數にて決した後川添新會頭は前會頭就任の挨拶と同時に先般の激烈なる選擧の餘波が今後の平和に影響なき樣希望し河村副會頭も立ちて就任挨拶をなし五時半閉會した（鎭南浦）

大同江測量
軍艦淀來る

海軍省水路部調査班では近く改修に着手される大同江の下流における實地測量を行ふこととなり一切の準備を備へた軍艦淀は十一日鎭南浦入港、廿日から第三浦鎭に碇泊所の倶樂部を借りて本據とし約二十日間にわたつて測量を行ふ由で第三浦から上流は吃水の關係上驅逐艦を使用することゝなるであらう（平壤）

平壤府議會

平壤府協議會は八日午後一時半から府協議會室で開會、同日午前中まで四日間にわたる委員會における決定の各人の等級變更昇等したもの百八十七名、低下したもの六十八名、免除一名、削除三名、新規一名計二百六十名の異動に伴ふ八百五十四圓三百四十一圓六十錢增加の件を可決し同二時四十分散會した又平壤府學校費評議會は八日午後一時から府會議室において開會、同日午前中まで四日間にわたる學校費負擔額各人の等級に關する委員會における決定昇等せしめたもの五十一名低下せしめたもの三十七名、削除二名新規一名計九十名の異動およびこれに伴ふ二百四十四圓百九十三圓六十錢增加の件を可決し同一時半散會した

稚魚と卵の配布

本年度から本府水產試驗場附屬鎭海養魚場より鮮內へ稚魚および卵を配附さるゝこととなり平安南道へもこれが配給希望者は速かに申出するやうとの通牒があつた配給を受くる資格者は

一、地方廳、學校、組合及び團體
二、養魚設備を有する會社又は個人
三、其他適當と認むるもので配給魚は鯉稚魚百萬尾、鯽卵若干カムルチー稚魚二十萬尾、公魚卵一億粒である（平壤）

合財袋

◇…平壤佛教會主催の花まつりは八日午後三時から國泰寺に於て各宗僧侶出場、官民有力者並に多數信徒參列の上擧行され終つて同四時過ぎから旗行列に入り煙火打揚げを合圖に先導六色色旗一旒、音樂隊日曜學校兒童の旗行列、一般讃仰者の順で蜿々長蛇を成し國泰寺山從慶町通りより府廳前を過ぎ大和町に出で大和町、本町の並木に副ふて美々しく飾り立てられた行燈の間を通つて櫻町妙心寺に入つた又この日は店頭裝飾を爲すものもあり各寺院では甘茶供養が行はれ夜は七時から妙心寺で千供人會を催ふされ非常な盛況であつた

◇…江西郡赤ケ面石五里沿岸では本年は柱木網により小蝦の漁獲が非常によく現在までに水揚高約三千圓に及び全部鹽藏品とした

◇…平壤商工會議所會頭辻本嘉三郎氏を團長とする吉滿觀察團一行廿名は來る十四日午前六時五分平壤驛着列車で來壤、府內を視察の上午後三時五十五分發列車で安東へ向ふ

咸鏡南道

金剛山の慘劇 南嶺殺しの公判
强盗の仕業だと極力否認 檢事の要求で現場調べ

昭和二年十二月十九日の夕刻、奇勝金剛山溫萬物相の麓で五十女に六十男があられもない痴話喧嘩のはてが刃物三昧の亂鬪となりおのれも鋸や頭に可なりの傷を受けながらつひに情夫の本籍石川縣鹿島郡田村

畫家南嶺事　田中太七郎（五二）を死にいたらした後三人組の强盗に襲はれたと訴へ出でたと疑はれる愛媛縣新居郡角野村出身で外金剛萬物相の茶店萬象亭の女主人鈴木ぜい（四）にかゝる傷害致死事件公判は八日午後一時から咸興地方法院第一號法廷で木村判事係で帶木、洪判事陪席、若城檢事立會の下に開廷された。當時の慘劇を物がたる鋸や後頭部の傷あともものすごく短く切つたたばね髮の

被告ぜいは一年餘の未決囚とは思へぬ血色とやゝくした語調で家族關係、資産狀態および大正十五年八月田中南嶺が萬象亭に止宿した當時から同年十一月末死山に田中を訪ねて同地城洞に同棲して翌年二月におよんだ事情、同年四月中旬再び萬象亭で同棲するに至つた經路等『無學で何もわかりません』と斷りながら同人との關係一切を明瞭に答へつゝある內强盗の仕業か情夫殺しかの重大な疑問に訊問は延びて行く同人は十二月十九日午後五時頃田中が注文した團子が出來たので食事をはじめ栗を切りに臺所に降りた時

三人連れの 朝鮮人が山を下るのを見受けたがオンドルに臥る前早くも襲くて死に相だ火鉢を貸して與と前記三人づれの强盗が侵入し田中に迫つてゐるので朝鮮語のわからぬ者にとめにかゝつたら何であつたか知らぬが左右の眼の上を殴られて倒れたのをなほも亂打されたので何かいひながら田中の足と私の足をくゝり合せて外に出て死んだ〳〵といつてゐるのを夢に聞いたが好で後は夢心地だと三人の着衣、年長、人相、盗難品、盗難の時期、時刻、での經路、田中に對する措置等裁判長から突き込まれても

常識的には さうだらうと氣がつく樣な狀態で前後の記憶はない『田中との關係はタッタ一回喧嘩したゞけ』と逃げ喧嘩の末の格鬪から殺したとの疑問に對しては

私は田中に指一本かけられても居ませんし又私にきける樣な出中でもありません

裁判長から傷害致死と認められるのに對し何か强盗の侵入した證據があるかとの問に對しても『證據はないが決して私が殺したものではない』と頑強に否認し刺身庖丁、金棒、隙その他十三點の證據品を突きつけられてもビタともせぬ不敵な態度、隅か

有利な證據 はないかと問はれても『手袋、足跡でも殘つてをればからした傷までうけた上恐ろしい疑ひまでかけられますまいに』といふだけであり檢事の要求により現場に被告人を連行して證人および現場調べをすることに決定した（咸興）

平安北道

有望な定州栗
平壤栗の播種き試む

定州栗は大粒で甘味多く生產額も約一萬五千圓に達し大なる點において道內の首位にあり郡當局でも年々種子の改良、擴張計畫を進めてゐるが本年は殊に新しい計畫として朝鮮栗の代表平壤栗の播植も試みた（定州）

貧民救助費寄附

新義州多田榮吉氏は今回受位記念として新義州署を通じて金五百圓を貧民救助費に寄附方を申出たので同署では貧民および行路病者等の救濟費に充てることゝなつた（新義州）

慶尚南道

漫畫放送……（三）
壯んなる哉大池の忠さん
皺だらけの心臟の皮のばしに松島へ

◇…釜山には昨年のくれ以來顯著な現象が生じてからいちじるしい現象がおこつた、それはこれまで釜山の財政は勿論政治的方面に君臨し隱然たる勢力をふるつて三巨頭三元老とまでいはれて居た大池、香椎、迫間の三氏が昔日の勢力を失つて來たことである、勿論釜山商業會議所に蟠踞して水產方面より各會社へつばさをひろげる源さんも、大地主として全鮮一といふ房さんも、運送、米穀、金融業で手足を伸ばす忠さんも大なる存在ではあるがそれよりも民衆のあゆみの方が進んで來た

◇…京城の某料亭で……近頃は釜山も仲々昔と違つていふことをきかなくなつた……としみ〴〵述懷した元老がある、滅多に本音をはかぬ老人も釜山の大衆の動きは激烈に感じた一言である

◇…處がこゝに民衆に擁へかゝる勢力こそ昔日の面影はないほどに衰らいだがチットもかはらぬものは三巨頭中一番の首腦を占める年頭の忠さんが依然として南濱の花街は浪の音がザブリ〳〵と枕頭にひゞいてくる情趣たつぷりな對馬りへ勝氣でヤンチヤで喧嘩腰の手をさしか立てゝ居る……

小笠さんおめでたい

平安北道警務課長小笠原次郎氏長女貞江（二）と新義州本町小林某太郎氏長男とは婚約なり七日平安神社で華燭の典を擧げ同日午後五時半より新義州鐵道ホテルで披露の宴を催した（新義州）

損害一萬圓
高山鎭の火事

◇…七日午後四時頃東新小屋から發火し忽ち隣接の官舍とともに燒けになつた。北高山鎭郵便局の損害はまだ精細判明せぬが現金切手類で約九百圓その他重要書類ことごとく燒失し全損害一萬圓以上に上るとは原因については失火か放火か未だ取しらべ中で判然しない（新義州）

鐵橋から投身

新義州府三四洞李正煥妻民（二）は八日朝九時頃良人にしかられ悲觀し鴨綠江鐵橋から投身自殺を企てたが、運よく航行中の船に救はれた（新義州）

伜に重傷を負はす
仲の惡い父子

平北昌界鐵鈑面李承六（五二）は昨秋女房に死に別れ爾來長男李錫（二）とさびしく暮してゐたが父子の仲頗る惡く常に喧嘩の絶へ間がなかつたところ去る二日又も喧嘩し我兒の殺害を企て斧で男の頭を新調用の斧で亂打し重傷を負はせ鐵山警察署の手に捕はれたが仲々強情で取しらべに對して精神病者の如く裝つたりして容易に罪を吐かない（新義州）

◇…これには多年艶聞を重ねた藝妓連のラブシーンも豫期以上の愉快を感じたらしく自動車の運轉手君も頭の奥がカッとなつて自動車を松島街道の鐵か ら落そうとしたことがたび〳〵あるとはあぶないことこの上もない老人のラブシーンではあると評判をあげた、いはく天下なんぞそれさかんなる事の多きや（漫畫は忠さんと千代子姐はんの豫想圖）

◇…かと思ふと銀針のやうな千代子姐はんが生一本に詰めかける、その度毎に方向轉換と來てお孫さんのやうなそれこそ御大典があるいて來たかと思ふやうな金銭赤背の綺麗にかざりたてた千代子を自動車へのせてなじみは深い松島へ飛ばすがその自動車の中がどうして猛烈なホウリウツドのラブシーン以上の喧嘩を展開する

◇…千代子姐はんを連れて、『ウ……そんなにおこるな、よし〳〵』でこの通り不得要領のうちに腰子をこねるよりも他なくまるめて自他ともに欣然としておさまる

賃銀の改正要求
牧の島造船鐵工組合が

既報＝釜山牧の島造船鐵工組合では待遇改善と關聯して賃銀率の改正を主眼として雇主側に要求し八日午前九時から大洲町東本願寺にて臨時總會を開いたが現行賃銀制度は技術の程度に應じて甲乙丙の三階級に分ち歩合制度を敷いて居るが技術の優劣差別に各造船所によつて標準をことにする點不公平なる點があり、これに對して職工側では一日分最高賃銀を一人前二圓八十錢まで見習工として三圓五十錢までに改正することを主張するものである同夜までの形勢は雇主側が容易に承認しさうもない所から其要求にして容れられない場合は同島西濱鐵工所をはじめ十余ケ所の造船鐵工所全く休業狀態に陷るべく一方組合側としても飽く迄も擧張の態度を以て本年は切り拔けて更に一回復の曙光を見んとする矢先き今回の要求があり前途一波瀾は免れぬ模樣である【釜山】

朝鮮博と釜山の施設
府協議員の懇談會

八日午後二時より開かれた釜山府協議員の懇談會は道廳より山下地

京畿道

第二艦隊は一般觀覽を許す
十五、六、七、八日四日間 每日午前九時から

第二艦隊旗艦以下二十四隻は十四日午後一時大鎭より仁川入港十九日佐世保へ向ふことになつたが、十五、六、七、八の四日間每日午前九時より午後四時まで一般の軍艦觀覽が許されることになりはしけは國粹會仁川支部が引受けることになつたしかして入港當日十四日午後仁川府內（場所未定）において軍樂隊の演奏がある外府では頭部兵の居民合同の歡迎會が十四日午後六時から公會堂において開かれ準士官以上百余名招待することになつたが府では乘組員一同に市內入浴券八千枚を贈呈するはずである、その他の施設左の如し（仁川）

一、愛國婦人會では棧橋附近に休憩所を設け湯茶の接待をなす
一、府は公會堂に休憩所を設く
一、一般觀覽者のために海岸に赤十字仁川委員部で救護所を設ける
一、船賃は當年無料

全州雜俎

◇全州俱樂部では恒例に依り春期總會を櫻花の滿開時分を見計らつて十五日頃開催することになつた

◇南原郡廳はかねて新築中であつたが此の程落成したので來る十四日正午より新廳舍に於て盛大な落成式を擧行する

◇全州警察留置場並に司法室は狹隘の爲め署內に改築中であつたが最近竣工したので署內の模樣替をした

◇新築される全州驛は李朝發祥の地であると云ふので水原驛と同樣に純朝式の建築をなすこととなつた

全羅北道

群山の冷藏と製氷
林兼と群山水產會社の併立 成行き注目さる

朝鮮唯一の冷藏庫として誇つた時代もある元山の冷藏庫から製氷鐵行の手に移つた群山の朝鮮冷藏庫が昨秋火災に因つて再起を見ることが出來なくなつたので、群山における製氷事業を起こすべく群山水產株式會社において計畫をたてすでにこれが認可の申請書と地方費の補助金下付申請を提出中の處、朝鮮の西海岸に活躍する下關の株式會社林兼商店においても仁川か群山のいづれかにこの計畫をたて、恰も群山水產株式會社の計畫もあり兩社は五分々々の形勢をなし共同事業となすべく交涉を重ねること數回におよんだが話に纏まらず決裂を見るに至つた。これによつて兩社は個々別々に願書を提出し群山水產株式會社を中心とする群山製氷株式會社は西濱一番地に製氷と冷藏の工場を建設することゝなり地所も選定を進めてゐるが、林兼においても有吉支部長が數日前から滯在──設置の準備を進めて居るが、兩社の創立が今後如何なるものとなつて實現するかにつき注目せられて居る。林兼商店においては敷地を西濱の埋立地に設置する計畫であると。（群山）

◇全州、鐵村間の鐵道工事はすでに着手して居るが途中四百米突の橋梁工事二百米突の橋梁工事等相當の難工事ある爲め早くとも昭和五年十月になる見込みである

◇全州本町三丁目有志は多佐川畔を美化する目的で此の程櫻樹二百本を植付けた

◇全州學士會では今回不二農場指導役に就任した猪狩農務課長の送別宴を七日德津池畔にて開宴した

◇全北道內各郡當局關係者の道外觀察團は十日頃全州出發京城、平壤、新義州方面を廻り十八日歸道の豫定である

咸鏡北道

學校職員異動發表

本道學校職員異動は三十一日附で左の如く第一次の分は四日發表された（羅南）

公立普通學校訓導　屋成喜代松
同　殿自潜
休職を命ず　公立普通學校訓導（鏡城）　田原ナミ
任朝鮮公立小學校訓導　給月俸六十圓　補羅南公立小學校訓導　吉田鶴三
公立普通學校訓導　山田枩雄
補羅南公立普通學校訓導　給九級俸（入營）　村上田鶴
任朝鮮公立小學校訓導　給月俸四十二圓　補雄基公立小學校訓導　安曾福
任朝鮮公立普通學校訓導　給月俸四十二圓　補羅南公立普通學校訓導　崔世鐘
任朝鮮公立普通學校訓導　給月俸四十二圓　補會寧公立普通學校訓導（局子街普通學校勤務）

辭令

朝鮮總督府事務官（滿洲府在勤）　立野忠吾
依願免本官（三月三十一日附）

地方人事

▲蒙出長平氏（新任開城少年刑務所長）釜山刑務所長より榮轉十五日夜出發赴任の筈
▲中牟田釜山刑務所長　十六日來任の筈
▲美座（慶南警察部長）內地旅行中の處十日朝歸來
▲今村慶北道知事　局引中の處八日より登廳
▲張稷相氏（大邱商議會頭）九日京城へ
▲井上八重治氏（慶北衛生課長）浦項に出張中の處八日歸任
▲伊藤旺氏（鐵道局大田運輸事務所長）九日裡里木浦へ出張十一日歸任
▲松山源氏（同庶務主任）大久保清氏（同運轉主任）山本正幸氏（同營業主任）同上
▲岡本仁川商議書記長　九日醴山へ、十三日夜仁川の豫定
▲芽野正大氏（新義州憲兵分隊長）八日平壤へ
▲有馬新義州商議書記長　十日群山に於ける全鮮商議書記長會議のため出發
▲中谷良作氏（局子街日本總領事分館警察署長）十日局子街歸館

りん病絶對的の キヽメ本位を以て世界に其名を知られたる治淋劑
リベール
五日のめばキットよくなる

特製リベールの効力が治淋藥中獨り斷然として飛びはなれてゐる理由

强力なる殺菌性藥劑のみを選び更に特殊の技術を施し科學の力に由つて合理的に調合したもので一般の治淋藥とは全然その趣を異にしてゐる夫れ故に排泄よりの吸收作用極めて迅速に行はれ殺菌の効果は最も敏速に顯はれてくる。

本劑の勝れたる點は

一、服藥翌朝速くも尿の色は藍色に變じ强きリベールの臭氣を放つて排出する
一、尿道にウヨ〳〵してゐる無數の淋毒菌はこの化學的變化に基く藥劑のために悉く殺菌され尿と共に忽ち排出されてしまう、だからウミ痛みは夢の如くに去る
一、異國人種よりうけたる病毒は極めて猛毒性を帶び頑固なるが故に平凡なる治淋劑にては寸効なし、然るに特製リベールはこの猛毒性淋菌に對しても容易くその目的を達し病菌の絶滅を完うする內外人間に信用篤きは之が爲なり
一、胃腸障害及副作用なく又キヽメ驗速なりこ雖も他へ害を及ぼす恐れ更になし

キヽメ本位で知り擴め內地海外の津々浦々に到る迄汎く販路を有し已に數百萬人の患者を恢ばしたであらうか。

警告

僞める人は今直ぐ五日分試みられよキット意外なる結果を見て悦ばれることを保證する。

必ず特製リベールと御指名あれ。へんてこな新藥を店頭にて勸められても決して迷うてはならぬ。若し品切の節は特約店か本舖へ直接お申込みあれ。

定價

劇症用特製　五日分　金弐圓　七日半分　金參圓　十三日分　金五圓　廿七日分　金拾圓
輕症用　五日分　金壹圓　十日分　金弐圓
送料　內地　金十二錢　海外　金四十五錢　代引　金廿八錢

發賣元　大阪市東區南久太郎町二丁目　竹村製劑所　藥劑師　竹村幸次郎
電話船場一五〇番　振替大阪三六〇番

內地海外到る處の藥店に販賣す

公債株式 現物
大阪株式取引所短期取引員
豊田喜三
長電話 本局 一七六七・一七六九・一七六八・八八五
御注文次第送呈 手引書
北濱二丁目

養蜂 定價表進呈
大邱府十二間道路
吉村養蜂場
電話二八一番

特約販賣
謄寫版用原紙 品質優良 價格低廉
御希望の方は直接御照會あれ 見本進呈且有利に御取計致す
大邱府本町 小川印刷文具店

痔療特設開始
結核 百日咳
多々見病院 內科 小兒科
京城壽町日出小學校前 電話本局九四〇番
（入院隨意）

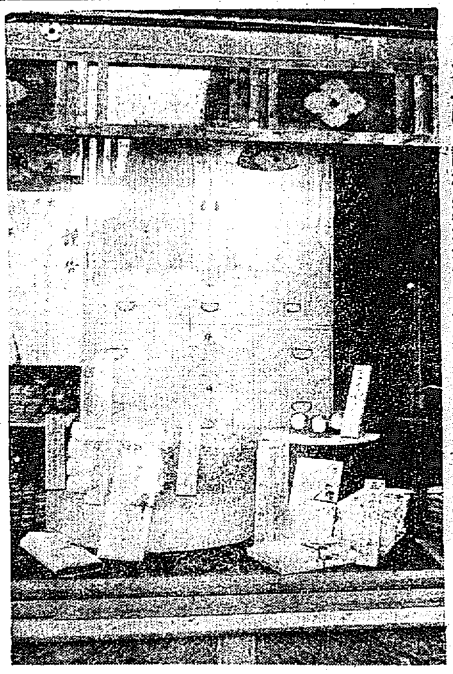

大邱府内讀者慰安大福引景品(大邱元町三中井商店に陳列)

慶尚北道

各方面の努力を感謝す

旱害救濟義捐金募集につき 今村道知事語る

昨秋から旱害救濟に奮起した今村知事の提唱はよく慶北百三十萬道民を動かし立ち所に二萬圓の義捐金を集め得たがなほ續々各方面からの義捐金が集まつてゐるこれについて今村知事は語る

社會一般の同情によつて最早や一人の餓死者も出さなくて濟むことは全く感謝の外はない最初實際について旱害民の狀況を見聞した時こと之れだけの多くの人をどうして救ふことが出來るかと案じてゐたが案ずるより生むが安く此の好結果を得たことはまことに嬉しい昭和の聖代に一人も餓死者を出したとあつては總督がどれだけの善政をしいたと云つてもそれは何にもならない 陛下の赤子を一人餓死さして何で申し譯がたつだらうか之れと云ふのも各方面の方々の必死的努力によるものと感激してゐる(大邱)

慈善演藝會

尙州で開催

旱害救濟資金募集のため尙州赤十字社委員部愛國婦人會委員部において消防組、在鄕軍人分會、靑年團後援のもとに來たる十四、十五の兩日にわたり演武場において慈善演藝會を開催し昨年の大旱害罹災貧民救助の資源をうるべくそれぞれ準備中である

旱害地方に 奸商の魔手

當局嚴重に監視す

慶北道の旱害民の窮狀は漸く深刻に陷り益々深刻を加へ五萬の罹災窮民はまさに生死の境をほう徨しつつ今春知事の人類的熱誠によつて道内各地、内鮮官民有志の同情は翕然として集まりすでに大邱府内では義捐金二萬圓を突破するの盛況であるが聞く所によれば大邱地方の貧民中等者は大資本主を背景として醴泉、軍威、義城、聞慶方面の旱害民が困憊してゐるのを好機とし斗一斗落から産する豫約十斗を標準として前金五圓から六圓で買取の契約をなし收穫期において彼等から多額を取る方策をたて多數の外交員を派遣し投資に奔走してゐるといふ噂があり事實とすれば彼等奸商は三ヶ月内外で可憐な罹災民の吸血鬼である當局としては彼等奸商をして乘ぜしめないやう嚴重監視してゐる(大邱)

永川郡面職員採用

永川郡では面職員の素質改善と補助の缺員を補充するため來たる二十四日右採用試驗を行ふ、受驗資格は年齡滿二十歳以上三十五歳未滿の修業年限六年の公立普通學校を卒業した者ならびにこれと同等以上の學力を有する者に對し採用試驗を行ふはず(願書の受理期限は二十日午後四時まで、直接面役所に提出を要す)と

妙心寺管長

徹宗老師巡錫

京都妙心寺管長神月徹宗老師一行三名は今村慶北知事の請ひによつて朝鮮を巡錫することとなり四月二十一日午後特急で來邱のはずであるが五日間滯在第一小學校並に圖書館樓上等において講演を行ふはずで二十六日大邱發京城平壤に向ひ各一泊の上歸山の豫定である(大邱)

稀代の瓦

慶州で發見

慶北慶州郡慶州面の一農夫が新羅時代の珍品ともいふべき玉兎に蟇と寶相花を配した丸形の古瓦を發見大邱に持つて來たので新羅時代の研究家の小倉武之助白神壽吉氏が鑑定した處今までかつて見たことのない珍品で模樣全體は別に意義あるものではないが玉兎は支那の月崇拜から起こりかまは釋迦本生說によつて釋迦の身であるから信仰の象徵である、又中央の寶相花は古代佛教美術のつきもので趣向をこらした面白いものだと鑑定したが取り敢ず相當研究の價値あるものとして慶州博物館で六十圓で買取つた(大邱)

慶北雜俎

◇大邱公立高等女學校の經常費は從來大邱府に於てこれを支出してゐたのであるが近來初等教育の充實に莫大なる經費の増加をみつゝある折柄學校組合としてはこれら莫大な經費の負擔にやうやく困難を生じ來つたゝめ組合議員中にはこれを道に移管してはとの說が有力となり近く臨時學校組合會議を開催道移管に關する具體案を作成し知事に對し陳情をする模樣であるがさきに金山高女の移管と云ひこの成行については一般から頗る注目されてゐる

◇例年一千餘名の一團を組織して鐵道の櫻花見物をなす朝鮮民報社主催の觀櫻團は本年は來る十四日特別列車を仕立て〻出發することになり目下團員募集中で既に各種類其の他七百餘名に達し當日迄には例年通り一千名を突破するのであらうなほ大邱日報社では來る十三日自動車で會員卅名を限り馬山觀櫻會を催ほすことになつた

◇今村慶北道知事の第二次巡視は十日から二十七日迄の豫定で永川、慶州、迎日、英陽、靑松、醴泉、聞慶、高靈各地へ出張各郡の巡回をなすと同時に旱害民慰問をなすことになつた

◇目下大邱府内地人側の公設市場並に廉賣市場は四ヶ所に亘つて設置され一般府民はこれら廉賣市で日常生活品をあがなつて非常に經濟的な生活を營んでゐるが之と反對に朝鮮人側の方では何等之に對する施設がなく非常に不便を感じてゐる折柄近く市區工事の着手と同時に四百六十坪の府有宅地が鳳山町小學校の隣に出來るのでこれを有償で朝鮮人側に貸與し公設市場を建設せしめて朝鮮人生活に必要な日用品を廉價で販賣する事となつた

◇慶北金泉保線區は大正九年十年十二年昭和三年と前後四回に亘つて優良作業區として表彰されたが同區長根本技手はこれに對する報恩の意味からと且つは區員の融和をはかる意味から修養團を組織したが今回更に修養團の名をもつて御大典記念事業として金泉神社へ櫻樹數百本を寄附植樹することにした

花だより

朝鮮の春は今年は例年より二三日遲れて櫻の花も十四五日が見頃だといはれてゐる比較的櫻の花に惠まれぬ公園が府民唯一の公園としてかつ櫻の名所として知られてゐたが此外に櫻の名所としてあまり人に知られてゐないが水道貯水池の櫻は達城公園よりも大きい櫻樹が多くあり府當局でも府民の一日の行樂のために障礙をのぞいた全部を花の盛りの十三四五日間開放することにした(大邱)

忠清南道

廿一日は京城へ

旅行倶樂部主催見學團

朝鮮各地は今やのどかな春日晴れ渡りて風も靜かに暖かく艷麗無比の櫻花は正に暖かさに誘はれてつぼみを破らんとするの好期にあたり例年の通り大田旅行倶樂部主催鐵道局大田運輸事務所後援の下に京城見學團を組織し半島文化の中心都市京城を觀察し聊か地方文化の啓發に資せんとし團員の募集中であるがすでに多數の申込殺到しすばらしい人氣を喚してゐるが團員は京釜線(平澤大田間)湖南線、慶全線、光州線の各驛より參集し一泊二日間の二種類となつてゐる鐵道局では特に臨時列車の運轉、汽車賃半額の大英斷をはじめ各種の便宜を考慮してゐる朝鮮神宮の參拜東洋第一の朝鮮總督府廳舍、博物館、商品陳列館を有する昌慶苑李王職秘苑等またみることの出來ない場所多く好機を逸する事なく一般も寄り驛にて會員券を買ひ求められたいと(大田)

郡是製絲の活躍

郡是製絲大田工場にては多年の懸案であつた蠶種の製造を統一すべく研究中のところいよいよ忠淸南道の諒解の下に道内蠶種を同社一手に製造これを養蠶家に供給すべく從來の製造人新灘津長尾義八、大田金昌洙、同小熊軍一、扶餘杉三郎諸氏の權利を買收し新灘津の元長尾氏製造所をして本年度春蠶種二萬三千枚を最初とし夏秋蠶種の製造を開始する事とし本社より指導監督のため四名の技術者着任準備を急いでゐる(大田)

京釜線驛長會議

鐵道局大田運輸事務所では管内驛長會議を開催に決し第一日を八日午後零時半より同友會大田支部會議室に開かれた出席驛長は京釜線始興大田間十六名、伊藤事務所長の訓示、松山庶務、山本營業、大久保運轉各主任の挨拶につぎ事務所提案諸事項につき研究し六時終了せるが更に九日裡里、十日木浦において同樣驛長會議を開催する(大田)

大田軍旗祭

來る廿一日

歩兵八十聯隊大田第三大隊軍旗祭は例年の通り來たる二十一日擧行すべく準備を急いで居るが式典の外模擬戰、各種餘興等素晴らしい賑ひを呈すべく大田市民多數の參加觀覽方を大田隊に依頼した(大田)

滿蒙視察記

吉原生

◇ハルビンの行政權は從來東支鐵道長官の手にあつたが現在は支那人の勢力増大し市行政管理局に移り市政局長の手に歸して居る

◇一行は西も東も判らぬ街を滿鐵事務所を訪問すべく馬車にのつたが恰も露西亞言葉が通ぜぬので當惑したが機轉をきかして一圓金五錢宛を奮發する間もなく馬車が前に着いたらしいので下車するとさすがは驛前だけに自動車馬車織るが如く赤毛布の一行は實際立往生の體、漸く滿鐵事務所をさがして安堵する

◇事務所の案内で市街を鳥瞰し直に自動車に便乘し市街の視察と洒落た、新市街の中央寺院、宏壯を極めた東支鐵道廳、東支倶樂部、白系避難民の住宅地馬家溝を通つて大商舍の櫛比する埠頭區を疾驅すると東京の銀座に匹敵するキタイスカヤ街は無數の ロシア人の種々相が珍しい

◇松花江は春日麗かな街にひきかへてこゝは全くの冬で氷上をソリ馬車がかけて居る

中風

如何程永年の難症も急効の專門藥あり困難者申込あれ無料送呈

播州明石市外小山 普光山本坊

痴遊全集・愈本日〆切

機會は今・卽刻書店へ

全十二卷 一册一圓

第一回配本 維新秘話 申込卽時配本

第二回配本 快傑傳 四月十五日配本

申込金一圓 會費一圓 全一時拂 金十一圓 送料十六錢京市内六錢

東京麴町 平凡社 振替東京二九六三九

京城旭町二丁目八番地

外科 皮膚科 瀬戸醫院 瀬戸潔

電話本局二四九八番

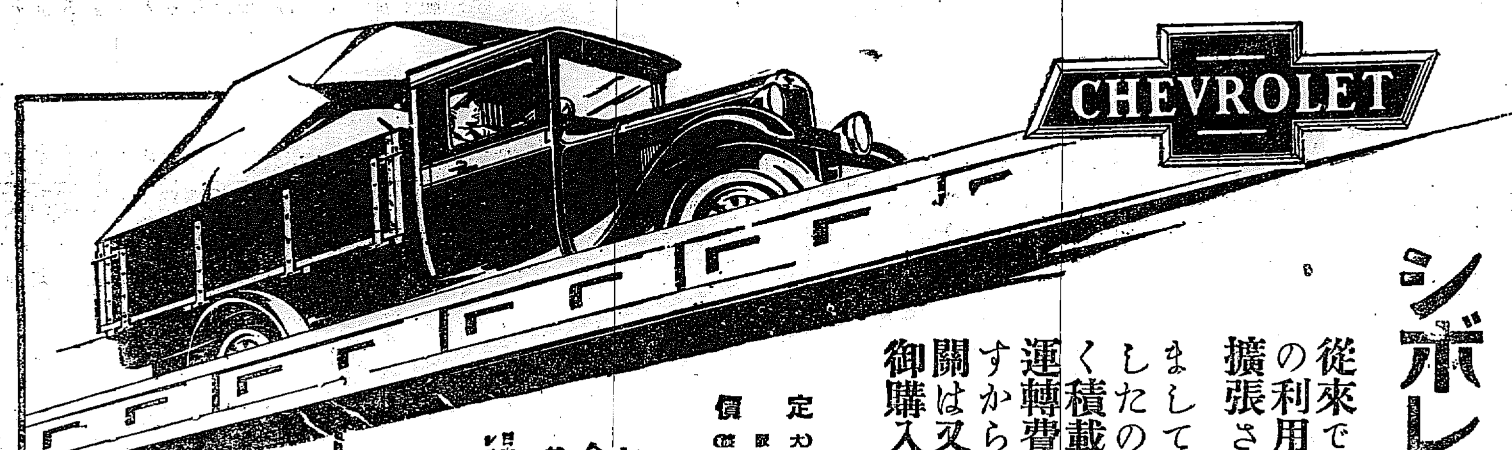

CHEVROLET

商賣の範圍を擴める シボレー號トラック

從來ですらシボレー號トラックの利用によつて御商賣の範圍は擴張されました。まして今度は六氣筒車となりましたので、動力も強く車體も長く積載量も増し、それに値段も運轉費用も從前と大差ないのですから、これほど有利な運輸機關は又とありますまい。奮つて御購入を願ひます。

定價(大阪渡)

幌型	金貳千百貳拾四圓
二扉セダン型	金貳千參百九拾五圓
四扉セダン型	金貳千六百五圓
タクシー・セダン型	金貳千六百七拾八圓
ライト・デリバリー・シャシー	金壹千四百九拾八圓
ユーテリチー・シャシー	金貳千百四拾四圓

新シボレー六氣筒車の夥しき需要に對し工場の大擴張を行へるに拘らず四月及五月には到底註文の全部をお引受出來ません。其代り六月中には從來の約二倍卽ち二千七百五十臺のシボレーを製出し其後每月如何なる大註文にも應ずることが出來ます。

シボレー號はゼネラル・モータース金融會社による月賦販賣の便あり

純正部分品は必ず特約販賣店にてお買求め下さい

日本ゼネラル・モータース株式會社 シボレー及オークランド特約販賣店

W・W・テイラー商會

京城府太平通二丁目

日本ゼネラル・モータース株式會社

シボレー號トラックはゼネラル・モータースの製品なり

ポプラインク

三十五錢

神經衰弱 赤玉で カッ飛せ

赤玉ポートワイン

びみ じやう ぶどう酒

924

四五本の竹に多の日晴れにけりかた寄ふみて人の來る音　吉植庄亮氏揮毫

京日歌壇

題『川』―（三）　尾上柴舟選

夕もやの白くこめたる川の面をひそかになきて飛び過ぎし鳥　水原　宮地洋子
小川べの氷解けたり暮れゆけどなほも少女の衣濯ぐ音　京城　釜山省三
あげ潮や海鳥翔る大淀の水の遊ひに魚飛び飛ぶも　京城　山地天堂
弟を負ひて渡りし野べの川昔かはらず子等の釣り居り　神頭　松本國雄
川に出でゝ氷きひねもす砂利ふるふ友がたつきの思はるゝ夕　安東　岩上松雄
汗ばめる馬を引きつゝ川に入る馬子の背にさす夕陽かげかな　長崎　古殿左文見
日だまりにあひろかたまり居たりけり川は氷にひまあらずして　開城　石禾夕美
幼子はこほれる川に石ならべひねもす汽車のレールつくれり　丹陽　吉川貫老
春日さすいさゝ小川のぬくもりに腹光らせて小魚遊べり　江界　武吉久子

漢字保存論
假名、ローマ字に就て【四】
山中秀雄

三、ローマ字に對する□信

ローマ字論者の中には、日本語の世界的發達をふりかざし、『英語、フランス語、ドイツ語イタリー語、スペイン語等は皆ローマ字を使つてゐるからローマ字は世界共通の文字である、從つて日本語がローマ字で一般に書かれるやうになれば日本語が直に外國人および外國にひろまる。』と考へてゐる者もある。ローマ字は世界的の文字であるから、日本語をローマ字で書きさへすれば、すぐに世界の人に日本の事情が通じ、又世界の本が皆讀めると思ふのは大なる誤りである。ローマ字で日本語を書いても外國人には正しく讀むことは出來ない。よしそれが讀めても世界の言語は五十種もあつて日本でいふ言語と、英、佛、獨、伊、みなおの〳〵異るのであるから決して理解するものではない。理解するには、フランス語ドイツ語を學ばねばならぬ。ローマ字を學べても英語も佛語も分らない。日本のことを知るには日本語を學ばねばならぬ。佛獨の新聞雜誌を讀めても、世界中いづれの國へ行つても困らぬと考へてゐる呑氣な人はまさかあるまいが、ローマ字だけ學んだけで機關役に立たぬものである。

また或るローマ字論者は（イ）漢字やカナでは、どん〳〵増殖しつゝある日本語の種々の音を全部書きあらはせぬがローマ字を採用すればこれが出來る。（ロ）歐米との交通が盛むにつれ、交通頻繁となると共に歐米の言語や音が多く輸入されて來るのを漢字やカナでは書きあらはせぬがローマ字にはこれが出來る』といふ。われ〳〵の國音のあらはる音は極めて多種多様であつて、これをことごとく書きあらはすことは到底不可能なことである。

『アルファベットの歴史』を書いたアイザク、テイロル氏はいはく『もし同一記號が必ず同一音に關じ音をあらはさうとするならば、現今日のアルファベットにては不可能で他の人工的アルファベットを作成するを要する。然もそのアルファベットは七十以上の印號を要する』といつてゐる。これによつても到底不充分なることを容易に知りうるであらう。われ〳〵は外國語をあらはすに、漢字やカナでは勿論不滿足なることを認める。さりながらローマ字を採用したからといつて決して滿足を得られるものとは思はない。文學博士野上俊夫氏が、ローマ字論者加茂正雄學士の所說を駁した中に『フランス語のMON ENFANTといふ語を日本で用ひてゐるローマ字でどう表はせるかを反問したい。琉球の那覇はNAHAでもNAWAでもないといふが、それと同樣に佛語のMONは決してローマ字のMONでなく、ENFANTは決してANFANTでない。これをローマ字論者はどうあらはすか』といつてゐる。これにはローマ字論者もギャフンと參るであらう。要するに何れの國語でも外國語の發音を完全に書き現すことは出來ないのである。英語のRと佛語のRと獨語のRと印度語のRと日本語のRとは文字を同じにしても發音は皆異つてゐるから、外國の發音を他國の文字で書き現すことは詰り何れの國でも完全に出來るものではないのである。又外國語が新に我國に入つて來たものに就しては、よろしく日本式にしてしまふがよい。郷に入つては郷に從ふ、は古くからの格言であるが、依然として眞理が含まれてゐる。日本人の不便を顧ず、外來語を保存する必要は毫もない。『日本』といふ名でも、外國で正しく『ニッポン』と呼んでくれる所は何國であるか。歐米では勝手に『ジャパン』とか『ジャポン』とか『ジャツポーネ』とかおの〳〵その國の發音で發音し易いやうにいつてゐる。國粹を捨て、外來語保存の便宜などの理由を持ち出すは西洋かぶれの阿呆漢である。

守屋夫人を悼む
土井曉翠

人の秋ははそのもみぢ霜をいたみ偲を染めて散るにさきだつ
やさしみの極みさきだつ子をおもひあと逐ひ行くか廿九の秋
寺が崎上京城上波一千里隔てていもせ陸にまた見ず
深み行く秋のこの頃コスモスや紫苑や露にうなだるる時
夢なりや幻夢なりや人の幸とつげる夕訊ひしや夢
花やかのともしの下に魔羅の讀むが如く並びしゅのを
別れ行く魂を想ひて秋の夕雲の浮ぶもなつかしみ見る
君のあな世の光の世の遠きあなたやさしき魂ぞ救はれぬべく
『常なさは人の世の常』其の言葉見るや此人に此秋の夕
夢に生き夢に手探るわれ人のたどるべき道ただ信の道
かしこきは高き御教法の隱宜りぬ『信せよ救はるる魂』
人の世の秋を悲しむ人の子よとこしへの森ただ信の道

黄金の幻（3）
ワシントン・アーヴィング作　久間學譯

譯者は不幸にして女性の美を記述する才能を持たないが、そうでなかつたらこの可憐なオランダ娘の成育のさまを描寫してみたいものである。かの女の青色をたゞへた瞳は深さに深さを増し、櫻んぼ色した唇は紅に紅を加へた。そして十六歳の夏の初風にあたつて熟れに熟れ、丸みに丸みを加へて十七歳の春には牛乳のペラのつぼみのやうに、かの女の體はチョッキから裂けそうに思はれた。

あゝ、既婚なるかなであるーかの女が日曜日の朝、お母さんから鑑を許されてゐた古めかしいオランダ頭巾から取出した襞の美しい服を着て、めかしこんでゐたその容子を讀者にお目にかけたいものだ。そして、その世襲財產として家に傳はつた祖母の婚禮服にさまゞの飾りをつけて當世風にしたものや――かの女の雪白襟の兩側にバタミルクで平つたい波形の皺になでつけた淡褐色の頭髮や――かの女の頸を取まく黄色の紐の――やはらかい幸福の谷の入口にちらとかゝつてその場所を神聖なものにしてゐるやうに見える小さい十字架や――それから――いやおろかなことだ！私のやうなこの白毛頭の年になつて女性の魅力をだら〳〵としやべつたりするのは徒にもないことだ。アミーは十七歳になつた、といつておくだけで充分だとしておこう。もうずつと以前からかの女の見本ぬひには一對のハートが無限に矢でつらぬかれてゐるところや眞心結びが淡青色の絹糸で刺繍されてゐた。でかの女が向日葵の世話や木瓜をもぐこと以外に何かもつと興味ある仕事にあこがれはじめてゐたのは明かである。」

おとめの胸の中のハートが、その象徴である胸の外にかゝつてゐる微細畫のやうにたつた一つの映像に心を奪はれ易いこの女性の危險期に、ウェーバー家には新らた訪問者が姿を見せはじめた。訪問者はその名をダーク、ウォルドロンといつて或る貧しい未亡人の一人息子ではあつたが、父親の多い點では彼は土地のどの若者よりも自慢が出來るわけだつた。」というのは、彼の母親は四度も良人を持つて、」しかもこの子は一人息子だつたからである。こんなわけで、彼は曾て母親の最後の良人との間に生れた子であつたにはせよ長い間手をかけて栽培した關りの晩い果實であると主張したところで當然な話だつたらう。この四人の父の子はあらゆる父親の長所と精力を繼承してゐた。もし彼の祖先に立派な家柄のものがなかつたとしても、子孫にはえら者が出來そうに思はれた。なぜつて冠の甲い丸々肥つた若者は一見して强大な一族の創設者につくられてゐることがわかるからである。」

この青年は次第に足繁くウェーバー家を訪れるやうになつた。彼ははだんまりとして、しかも長い間坐りこんでゐるのだつた。彼は小父さんの煙管が空になつてるのを詰てやつたり、小母さんの編物や毛糸の毬が床へ落ちるのをひろひ上げたり、三毛猫のつや〳〵した背をたゝいたり、お嬢さんの代りに、薬火の前で茶を沸してゐる顏のうつるやうなピカ〳〵した赤銅の鑵のお湯を急須へついだりするのだつた。これらの静かな、さゝやかな心遣りは大して意味のあることゝは思はれぬかも知れない、がしかしオーランダ風の解釋を下すならば、これらの仕草こそ眞面目の愛を裏書きするものである。この無言の精進はウェーバーの家族に見逃されはしなかつた。禮儀のある若者は煙草小母さんの意に適つたし、三毛猫はおつとりした猫であつたのに、彼の訪問を讃美する疑ふことの出來ない様子を示し、また彼が近づくと茶釜までが愉快な歡迎の囀べを歌ひ出すのではないかと思はれるのだつた。しかし、お母さんの側に坐つて、反身になつて、笑顔をこしらへて編物をしてゐるお嬢さんの偏見の眼ざしが正當に評價されたならば、かの女は好意においてウェーバー夫人にも、三毛猫の批評にも、茶釜にも決して劣るものではない、それをとつてはゐないのである。

朝鮮詩人協會雜考（上）
吉田峽路

春が來た。これからの朝鮮詩壇もまた色々の方面において、色々の問題をもつ者たちにとつて花を咲かせる時となるであらう。去る二月下旬に、石田研治君の提唱（これまでに君ばかりではなく多くの人達から唱ばれて居た問題ではあるが）によつて、兎に角にも朝鮮詩人協會なるものゝの成立が實現された事は、先づわれ〳〵朝鮮詩壇に、些さかでも多くの關心をもつ者たちにとつて、喜ばしい出來事の一つとして、喚へる事が出來る。幸ひこれによつて、兎に角第二段の活躍時代に向はんとする、今日の朝鮮詩壇の存在を對外的に確把せしめ、その進展をより一層助成せしめる事が出來れば、幸甚の限りである。

然しながらひるがへつて、これを、個別的客觀的な立場からの希望として、乃至は協會が有する職能と本質とを考察して、現實的に或ひは理論的に（獨斷的な觀測であり批判であるかも知れないが）而も敢めて、その的價値判斷をするとすれば、一方において、數多の職能を包藏し、個人的な一面と詩壇的一面とを相關的に綜合して、なほかつ、それが存在の永續性を保たしめ、その確立さへも識はしむる様な點を多く創出する事が出來る。一口にいへば、相對的にこれを支持し、協會の機能なり活動の範圍を擴大せしめ、漸進的にもこれを維持して行く事は、一層困難ではあるまいかとさへおもはれるのである

辰の句會（京城、是仙選）

野遊に童のチゲを屁ひけり　左人
野遊の人のそびらを孰かげ　日想子
庭の満面みちはなりに孰　北星
春の潮蹟が垣根に走り來る　壺秋
ふるさとは水車の蹈輪哉　紫光
野遊びに遠海原の紫に　綠村
春潮や通絡船に人ぶすま　石仙
野遊に石段くだる紅き沓　牛涎
門可愛出し渡舟見て戻り春の潮　春峰
春潮や夜の音する猫が家　浮城
春潮の濃たたみ歩りく四哉　青野
往還へ下る山路や花薊　美津女
野遊や妹がかざせる數草

綠童氏を圍み（開城、梅香選）

雌雄摘み上りたる棚田哉　綠童
長閑さや鳥去つて馬良きを見す　醴原光
野戻りの句帳にはさむ菫哉　梅香
長閑さや跣で十を踏んでゐる　朴堂
山の宿一人野風呂の長閑さよ　剛石
長閑なる塀に瑠璃かへし鳥　晴女
菫咲く廢墟の段を下りけり　黃禾
長閑さよ牛耕の夫婦煙草　虹村
菫摘む日は南山の頂きに　雨孫
長閑さよ石段にチゲ居眠れる　閑子

京城明星楠會（鶴仙選）

小松原つゞき鳥飛び風光る　岳水
光風やはろけき江に船見ゆる　鶴仙
幽盡り岩のしぶきの風光る　京二
見下ろす谷の草屋根風光る　信子
光風や山行けどく〳〵はるかなり　若星
すずかけの白き葉裏を風光る　開堂

楠柯支社（京城、翠丘選）

雨にぬれて木の芽萌ゆる見ゆる哉　翠丘
遠山の寺折すがく〳〵し木の芽晴れ　蛙郎
小雨中木の芽も長くほとゆるみ　敬一
木の芽立赤土山の室の色　晶山
野路ゆけば月昇り來し木の芽哉　曉風
谷深けし立ちる木の芽哉　梧桐
胡畑の淡き地頭や木の芽吹く　晩成
木々の芽や土のほめきの動く風　無外
木の芽晴れ波音柔かく崩れ寄　鶴仙
木の芽くは伐り散歩たり　孝次郎

學藝界

◇内野健兒氏（詩人）東京市外野方町新井四三七番地へ移轉
◇『獄南史』刊行　豆三州の郷土史『獄南史』五卷（菊判五千頁）豫約（三百部限）刊行發表、各卷八圓づゝ、申込は濱松市紺屋町九六『獄南史』刊行期成會へ

聖なる感激に滿ちた作品募集

●世を明るくし國を良くする小說を募る
●世を明るくし國を良くする講談落語を募る
●世を明るくし國を良くする美談逸話を募る
●世を明るくし國を良くする各種物語を募る
●世を明るくし國を良くする詩歌其他を募る

＝勿論面白い飛切り面白い物、戀愛もよし怪奇もよし、但出來得る限り道德的にして品よき物を望む＝

賞金總額金壹萬圓　キング讀物募集

『キング』は、どこ迄も面白くトテモ〳〵面白くつて誰にも分り易く、其年齢と階級と知識職業を問はず、一般に大歡迎を受くるものを望んで居ります『キング』の廣く之を天下に求むる所以は、一は之に依て內容に一段の光彩を加へ邦家に貢献すると共に、一は之を以て靈筆才腕の士を天下に紹介したいといふ考へであります。滿天下の各位！小社の精神に御同贊下され、左記の規定に從ひ奮つて御應募下さるやう、折り入つて悃願いたします。

（應募規定）

▲小　說（四百字原稿用紙二十枚乃至百枚）賞金　一等貳千圓（名一）二等壹千圓（名一）三等五百圓（名一）秀逸若干名＝貳百圓以下貳拾圓まで
▲講談、落語（四百字原稿用紙十枚乃至五十枚）賞金　一等壹千圓（名一）二等五百圓（名一）三等貳百圓（名一）秀逸若干名＝壹百圓以下拾圓まで
▲各種物語（四百字原稿用紙五枚乃至二十枚）賞金　一等五百圓（名一）二等參百圓（名一）三等壹百圓（名一）秀逸若干名＝五十圓以下五圓まで
▲美談、逸話（長短隨意）賞金　入選篇に對して、貳百圓以下五圓まで
▲詩歌、其他　賞金　入選篇に對して、貳百圓以下五圓まで

◎一人で幾種類應募するも可
◎各種別に別綴とし各稿每に住所氏名明記の事
◎封筒に「キング」縣賞應募と小說とか講談とか其の種別を朱書
◎原稿は自己の創作に限る。懸賞應募の際あるものは當選發表後と雖も之を取消すべし
◎各等賞金に該當する原稿なき時はその賞金額を他の等級に分配する事あるべし。
◎例へば小說に於て二等に該當するものなき時は三等を二名とするが如し（但し賞金額は變更する事なし）
◎應募原稿は一切返戾せず
◎當選原稿の著作權は本社に屬す
◎執筆に就ては豫め『キング』を參考相成りたし

▲〆切五月卅日
當選者氏名は『キング』本年九月號十月號十一月號の三ケ月に亘り發表す

宛名　東京本鄉　大日本雄辯會講談社『キング』懸賞部

艶やかに黑髮を殖やす純植物性
金鶴香油
本舖　野村外吉商店

京城永樂町二丁目
入院隨意
酒井婦人病院
酒井一郎
電話一八一番　三三〇三番

●現代的新職業ニシテ將來增々有望●修業容易●無試驗入學●
公認自動車運轉士養成
●校舍新築設備完全教授懇切簡明●唯一練習用最新式自動車數臺
規則二錢切手封入申込次第呈
京城府岡崎町電車停留所前
朝鮮自動車研究所

博濟病院
京城府明治町一丁目
電話本局二四一番
醫學博士　古城憲治
內科　小兒科
入院隨意
普通病室及傳染病室

難症治療の大革命
ジシンパスタ
木下博士創製　强力消炎塗布劑
肺炎、肋膜炎、腹膜炎、盲腸炎、乳腺炎、腱石症、睾丸炎、痔疾
等に病む人は先づ本劑の偉効を知れ
詳細說明書贈呈
手續・一圓　價二圓七十錢　四圓五十錢
大阪市江戶堀　吉岡史郎藥局
（21）

補血强壯
ブルトーゼ
本邦唯一健康增進劑
保健の爲切に鐵劑を推奬す
蛋白質と鐵とを特有なる結合をなさしめたる有機性鐵劑即ち人體肝臟中の貴重成分たる造血素と同一集成を有するが故に血液の增生による體質の根本的改善には効果最も的確著大なり
體質症狀により用途を異にする左記の五製劑あり
單　味　ブルトーゼ
アルゼン　ブルトーゼ
ヨ　ー　ド　ブルトーゼ
キ　ナ　ブルトーゼ
グアヤコールブルトーゼ
（說明書進呈）
鐵蛋白化合製劑
副作用絕無　吸收同化迅速
藤澤友吉商店
大阪市東區道修町
B―110

半島にきづく 女子庭球の殿堂
我社の兩大會を一丸にして 本シーズンから

シーズン劈頭をかざる女子スポーツの殿堂として年々多大の期待をもつてまたれてゐる本社主催全鮮女子庭球選手權大會は、本年その第九回を

『日時』も恒例により來たる廿九日の天長の佳節を卜して京城運動場コートで開催することになつた。親しく一般女子を抱擁するスポーツの會合としては半島にたゞ本大會を有するのみであるだけに、その權威において、その規模において、朝鮮最大のものとして、内地からも注目されてゐる大會であるが本年からはなほ一層その實を伴はすために、大會の内容に一大改革を行ふ事になつた。勿論從來、わが社主催の女子庭球大會は、專ら一般女子を主體とした大會と秋の女學生大會との二つあつたのであるが、秋はスケジュールの忙しいことも一つの理由として、この二つの大會を打つて一丸とし全鮮女子庭球選手權大會とすることになつたのであるしかして回數は女子大會により

『本年』はその第九回大會として擧行することになつたのである、本大會は一部と二部との二つにわかち、一部は女子中等學校生徒のみでゲームを行ひ、二部は廣く一般女子、或は女子高等專門學生を主體としてゲームする事になつてゐる上に一部にも二部にも、シングルスと、ダブルスとの種目を擧行する事になつてゐるこれだけの規模とこれだけの權威をもつて行ふ庭球大會は半島としては最初の事であるからそのうける期待は一層深いものがあらう殊に一部と二部とに分ち、現在の第一線の庭球家をもつてゐる女子中等學校學生とそれ以外との二つにしたる事は、一般女子庭球家が

『安易』な氣持で參加出來る事は、スポーツの一般化のために頗る當を得たものといはれてゐるなほシングルとダブルとは、同一人で兩種目に參加することは出來ない規定である參加希望者は本社運動部あて、參加種目、住所又は所屬團體名もしくは學校名と姓名を明記して、至急申込まれたい

大連市長に破産申請 前途愈よ不利を加ふ

【大連特電】石本大連市長をめぐる醜事件につき物議騒然たる折から、はしなくも石本市長に對しその債權者たる平川フサは大連市辯護士岩野勇氏を代理人として三萬一千五百四十五圓の債權の支拂ひ停止の事實をもつて八日大連地方法院に破産宣告の申請をなしたが、これによつて石本市長の前途はいよく不利を加ふるに至つた

沈默料に禁錮三ケ月

【ワシントン八日發】當地大審院はティポット、ドーム石油疑獄事件に關する一九二四年の上院査問委員會について該疑獄事件關係人ハリイシンクレアー氏が上院の質問に答辯せざるを以て三月の禁錮を受けざるべからずと八日判決を下した

有力な疏明で一擧に葬る 殖産無盡の破産事件 審理愈よ進む

殖産無盡の破産事件は、強硬なる債權者團の總意を後楯に富田仁吉、川崎房一の兩氏が昨年二月府内南山町殖産無盡會社を相手取つて京城地方法院に

提起 した破産申請事件の第一回口頭辯論は十二日同法院で續行されるが、申請人側代理人に選任された片岡辯護士はこの口頭辯論をもつて結審にまで漕ぎつけ一擧に葬らんとの作戰のもとに諸種の有力な疏明を整へ多數の債權者中より有力な證人を選び、これに對し被申立人側の吉武辯護士はこれまた種々の辯論をもつて破産廢止の事實を疏明せしめんとし瀕死の會社のために最後の奮鬪に出づべく、兩者が何れも必死であるだけに裁判所の出所を決定するに至るべき十二日の口頭辯論は非常な興味を呼んでゐる。なほ債權者團では

成行 き如何によつては敢然たる第二段の策に出づべく寄り寄り策を凝らしてゐる

涙のうちに筆談で自白
潤植の步み……六
檢擧の凄さに「訊問のやさしさ」

高城、金兩刑事は共に鍾路署でも腕のきく刑事として知られてゐるつひ先達てまで鍾路署刑事中で一とまでいはれてゐた入江刑事が部長に昇進し外勤となつてから高城刑事は入江刑事の金刑事等と合して高城組として古谷刑事部長等と共に市内各署司法主任中での練腕家とされてゐる森田乙次郎氏および森署長の下にいはゆる『腕の自主課』を率じて働いてゐる敏腕刑事である、で午前七時本町署からの非常手配に接すると同署警察係巡査は直に丁度當直の高城、金兩刑事を起して直ちに捜査を取つた今春來茶屋町強盗を手はじめに竹添町東大門外支那パン方安養里安江正三氏方竹添町油商文昌植方等續け様の強盗事件にピリリーッと來なければならぬ刑事の第六感にもいふにいはれぬ疑がかゝり初めてゐる、いやもやではない頻發する強盗を捕へなければ市民に對して相濟まぬといふ責任感からの焦燥でかへつて神經過敏的ないら立たしい氣持に陷入つた風がないではなかつた、勿論高城、金兩刑事等の關する鍾路署管内には殆ど昨年末來事故らしい事故さへ起さず、いはゆる豫防警察の全きを誇りうる立場にありながらも何とかして相近所に頻發する強盗を檢擧せねばならぬといふことは、本町署、西大門署等の刑事と何等變る處がない、

◇

まづ右の本町署からの手配によつて人相・風體その他の特徴について充分頭に入れた後、今日まで扱つた強盗、前科者、たちのよくない盗賊前科者について頭を働かせて見た、しかし幾十幾百の前科者を扱つてゐる刑事達に、それは刑事の六感とはいへピリーッと來るはずがない、そこで先づ管内旅館、飲食店、活動寫眞館等の一齊臨檢をなすと共に彼が頭髪が延びてゐたといふので或は理髮屋にも、と路ど疑ひうる個所は悉くこれを捜査することゝして猛活動に入つた指紋を殘さず、詳細なくたゞ近眼の被害者が申立てる人相、風體による外ない、つまり科學的捜査は絶望となり、いはゆるサグリより外ない、先づ兩刑事は與へられた管區に向つて捜査の一歩を踏んだ、第一兩刑事の頭に文化旅館が旅宿人の御飯時計が紛失し、これが高崎質屋に入質しあることが數日前から頭にコビリついてゐた、先づ署を出てからの兩刑事はしらみつぶしに片つ端から旅館、飲食店、理髮屋の臨檢を進めて行つた、午前九時過ぎ文化旅館の門前に立つた時中から威勢よく出て來る男がある、ジロリーと目を据えてゐるとどうも人相がよく似てゐるそこで兩刑事の用ふるいはゆる職業からの『おつかぶせ』によつて本署へ同行することゝなつた譯だ

◇

本署に連行してからの高城刑事は訊問を初めた、訊問といふものはむづかしいものはない、相手に隙を與へるとつけ上がつて來るし、それかといつてなぐつたり蹴つたりする譯にも行かぬ如何にして犯人に泥を吐かせるか、犯人一人々々の性格、氣分までも考へて行はねばならぬので、最初その手を誤つたならば到底最後まで自白させることは出來ぬとまではいはれる位までにむづかしいことなのである、十日朝も家を開けずに宿泊してゐた彼がその夜に限つて外出してゐる點、俄方になつて歸館した點、所持金が被害者の届出金へ二十四、五圓）に相似てゐる點人相の酷似してゐる點等地語の巧な點これらの諸點から押していはゆる理詰にして行つたのである、先づ外出先がどこであつたかについて訊い訊問の矢は放たれた『金浦へ行つて昨夕永登浦から宿へ歸る前電話しました』誠に巧な内地語である用意周到の彼にもこのことは一つの大きなミスであつたのだ、これを聞いた金刑事は早速電話局へ向つて電話調査をやつて見た『昨日永登浦からの電話を受けたることなし』と、何と結構な答へではないか、刑事の六感の時においていよく燃えて早田司法主任に向つてこの旨報告陳かすべからざる犯人と斷定『よろしい嚴に直接訊べやう』と刑事室取調べ室に兩刑事を立合せて主任一流の情味あり、論理あるテキパキとした調べを行つて行く

◇

お前は昨夜永登浦から電話をかけたといふが宿の主人も知らぬ又電話局で取扱つておらぬといふのだがウソをいふものではない、モウ總ては分つてゐる、お父さんやお母さんに對してのお詫びや弟妹に對する申し譯も私がしてやる、もう隱したことは仕方がない包まさず全部をいつてしまひなさい』と恰も慈父の如き情熱の言葉を以つて自白を求めた、この主任の熱ある言葉にはさしもの強盗といふ恐ろしい罪を犯して正に逃亡せんとしてゐた强悪なる犯人をして泣き崩らしめた、……凡そ三十分にも近いセキ上げて來る心からの悔ひの聲、むせび泣きの低い聲の中から『紙と筆とを貸して下さい』といふ聲が聞こえてくる、高城刑事は早速これを與へた、顫へる手に握られたものは次ぎの如くであつた『申譯ないことをしました、村上さんへ入つたのは私です、たゞどうか父母や弟妹、友人などに知らせないやうにして下さい』、よろしい……

◇

忽ちにして隈田主任、高城、金兩刑事の面には喜びの色がみなぎり渡つた。それにしても犯行に用ひた刺身庖丁の行衞は？犯行後の經路は？これは物的證據として調べなければならぬ大きな仕事だ、すでに自白した彼はもはや躊躇しない、三角地の鍛冶屋のゴミ箱、黄金町○○洋品店、高崎質店の洋服等ことごとく自白した、事實は白と寸分違はぬ、……やがて鍾路署には入口から監房の邊りまで署長始め署員一同を擧げて强盗犯人逮捕の喜びの聲が湧いた、田中京畿道警察部長は特に李刑事部長を派し金一封を送つて兩刑事の勞をねぎらふた。しかし讚された兩刑事に固いく握手を求めてその殊勳を賞讚した、森署長又金一封を送り賞譽した、……安養里のそれは蓬萊町は？は？……これからの大きな仕事だ

（寫眞は殊勳の（上）高城（下）金兩刑事）

百萬長者のお家騷動 判決言渡しは廿三日

江原道鐵原郡鐵原面文里一八四番地韓晩源は水野辯護士を代理人として高陽郡崇仁面敦岩里五〇五韓寅洙に對し相續權回復および戸主權確認の訴へ、相續權不存在確認の訴へを提起し爾來一年間にわたる十數回の口頭辯論を重ねて來たがいよく二十二日京城地方法院民事大法廷において、加藤裁判長より判決のいひ渡しを受ける事となつた事件は要するに、相續權は爭ふ十萬圓の財産を殘して死亡した大正十二年三月韓鋼が百數十萬圓の財産を殘して死亡したが子供もなく財産は妾の李起春が管理して來たが、李は夫の死後五年も經つも今だに相續嗣子を選定する意志なく夫系の親族連は大いに氣をもみ遂に本訴に及んだもので何分百數十萬圓をめぐる御家騷動事件であるだけに二十二日の判決は一般に注目されてゐる

露國汽船沈沒す 乘員卅七名が溺死

【ウイン十八日發】當地に達した報道によればロシア汽船エンマ號はアドリアチック海において暴風雨に遭遇遂に沈沒し乘組員三十七名溺死した

四人組の强盜 尼寺を襲ふ 尼さんと客を縛り上げ 手當り次第に强奪

【咸興特電】八日朝三時頃咸興郡河西面の普月庵といふ尼寺を手にくこん棒を携へた四人組の朝鮮人強盗が襲ひ尼十三人と客二人を縛り上げ現金三十余圓と衣類その他を强奪逃走した所轄咸興署では直に非常手配を行ひ犯人嚴探中である

モヒ犯人

支那山東省生れ府内西大門町劉吉福（二七）支那天津城生れ府内北米倉町王超洞（四〇）同府内、谷川町一〇〇王安邦（三六）同李仲明（五〇）支那山東省生れ仁川支那町王殿休法（四七）

御製頌歌に聖德をたゝへる 祖國にさゝげる「山田氏一世の名曲」

日本の生んだ偉大なる作曲家山田耕作氏とその一行の演奏會は十五十六兩日夜京城公會堂に開催するが同夜最もきくべきものは、山田氏が御大典記念として心血を注ぎ作曲せる『明治大帝御製頌歌』である『明治大帝御製頌歌』は聖德をたゝえ、海軍大將八代六郎氏が御製を謹選せるに、山田氏が作曲せるものであり、この藝術のなかに、明治聖帝の尊い御人格はこんぜん融なされて、頌和する人々に、御德を深く印象せしむるものであり、勝田文部大臣はじめ各方面より推稱されてをり、山田氏も『この一篇の歌曲を嚴かな祈念を通じて熱愛する祖國に捧げます』といへるものであり、これを當夜作曲者なる山田氏自ら演奏しまた、同夜の聽衆に、山田氏より懇切に實習し禮堂の人々と共に『御製頌歌』を唱和して明治大帝の御偉德を讃へ奉る事となつて居る、

明治大帝御製頌歌
八代六郎 謹選　山田耕作 謹曲

（御製）（一）
『まらはわれをとがめよ天つ神たみはわが身の生みし子なれば』
わが子ぞと宣せたまへる大君のみ御心よ蒼空のひろきめぐみにさか行くやわれら國民

（御製）（二）
『わが國は神のすゑなり神祭る昔の手ぶり忘るなよゆめ』
いましめて顯示す大君の尊き御業よ神の代の聖きならひをわすれめやわれら國民

（御製）（三）
『人もわれも道を守りてかはらずばこの敷島の國はうごかじ』
奥山のおどろが下も大君のみさとしるくゆく道はたゞのひとすぢふみ行かんわれら國民

（御製）（四）
『たらちねの親につかへてまめなるが人のまことの始なりけり』
そのまこと捧げてもちてなべてわが親にていますみ大君につかへまつらん光榮の子らわれら國民

（御製）（五）
『おのが身はかへりみずして人のため盡すぞ人の務なりける』
はなばなし榮ある務われならずや人のためのみ家のため國のため盡しなんわれら國民

（御製）（六）
『よもの海みなはらからと思ふ世になど波風のたちさわぐらむ』
むら雲の上も月澄む大君の尊き御心外つ國も仰ぎまつれり畏めやわれら國民

（御製）（七）
『おほぞらにそびえて見ゆる高ねにも登ればのぼる道はありけり』
仰ぎ見る高峰ののぞみその道よし險しくもいや仰ぎいや讃へつゝ登りなんわれら國民、

大御心を奉體せしむ 勝田文相談

山田耕作氏が『明治大帝御製頌歌』の演奏を行ふについて、勝田文部大臣は左の如く語つてゐる『國民の精神の教育、就中其の情操教育に於て音樂が重要なる地位を占むる事は今更多言を須ひぬ、而して音樂の上乘なるものは、其の樂曲を生かすところの精神その精神を表現するところの言葉しかも國民精神の高揚となり泉となり、糧となり得る言葉がこれに作ふを以て必須の條件とする、山田君が、我明治大帝の御製を樂曲を通じて國内に普及し、以て至高至世なる日本國民の情操指導たる大御心を國民全體の心とせしめんとする企ては、正に國民の情操教育の上に裨補するところ多大なるものありと信ずる、予は全國民が日夕、この頌歌を唱へる事によつて大帝の大御心を奉體し、正しき國民の道を踏み行く事を切望して熄まぬ』

6―2 强襲酬られず 府廳の好守好防に 海中軍恨をのむ

强剛京電軍と一戰を交へ見事殿軍を擊破した斯界の雄海草中學野球部は新鋭先輩を誇る京城府廳軍と九日午後四時三十分から京城グラウンドにおいて好晴、先攻、球審將將、壘審神之川、久保、にて開戰された

	一	二	三	四	五	六	七	八	九	
府（先）	2	4	0	0	0	0	0	0	0	6
海	0	0	2	0	0	0	0	0	0	2

◇一回（府廳）金貞植ノーストライキの四球で二飛、立石死球と三壘ゴロを一壘に暴投して、立石本壘に還り一點を先得す、渡邊遊擊強襲に出て堀谷本壘のついで刺さる内山二壘左拔くの好打に『の絶好の旋擊ライナーをハンブル後方に轉々する間渡邊一點生還、上村一個安打の妙技したがハオルとなり三振、神崎二飛、荒川三振す、（府廳二…海草零）
◇二回（府廳）福永三振、矢野左中間のテキサス後金貞植三盜右へ强襲一打に進む（神崎二壘に退き荒川立つ）立石中堅前へテキサスをもつて攻め一死滿壘となる堀谷四球よく四球を利し押し出し矢野生還（西山投手に立つ）荒川二壘へ（神崎右翼へ）渡邊二壘を拔いた金、内山、二壘頭上を越す好打に堀谷生還す西山の好投あり三本間に渡邊挾殺せられ内山の二盜を刺す▲（海草）西山三振松本、上脇、三飛（府廳四…海草零）
◇三回（府廳）零、三振、上村捕邪飛、福永一直山▲（海草）大塚、二飛失に生き東山三壘トンネルに進んだ後鈴木遊三間を立派に拔いて無死兩壘大赤投ゴロで大塚本壘に生還神崎一壘左拔く强打は東山鈴木を生還せしめ荒川投邪飛、二壘を回復す（府廳零―海草二）
◇四回（府廳）矢野右飛金、二壘左を拔く安打後二盜、立石、一邪飛の間三進す堀谷、三振▲（海草）西山左飛、松本遊備山脇三振（府廳零）
◇五回（府廳）渡邊投、右へライナーずか内山投ゴロでダブルプレーを思はせたがならず李の二飛で内山ダブられる▲（海草）大塚三邪飛東山、中飛、鈴木右飛（府廳零）
◇六回（府廳）三者凡退▲（海草）大赤三振、神崎投を越す内野安打し荒川二壘ゴロ神崎死し西山三振（府廳零）
◇七回（府廳）金、遊飛立石堀谷二飛▲（海草）松本三個山脇四球、大塚二個（府廳零）
◇八回（府廳）渡邊遊、内山、李中飛▲（海草）東山一個鈴木三個、大赤、二壘頭上を抜いて出で二盜し神崎三壘へ强襲あつたが荒川の三振に終る
◇九回（府廳）小西三ゴ、福永矢野、投個▲（海草）西山、投個、松本四球を利し二盜、山脇の二飛で終る時間六時

（三回安打で鈴木生還す）（海草軍神崎二個拔く）

府廳
[illegible]

海草
[illegible]

更に兩チーム 徽文と殖銀と對戰

京電、府廳の三强チームと對戰した球界の若冠海草中學野球部は十日午後四時卅分から徽文高普と京城グラウンドに於て會戰し、▲十二日午後四時卅分より京城グラウンドに於て、朝鮮殖産銀行野球部と對戰することに決定した

若い女 自殺を圖る 驛員が發見して無事

【安東縣發】八日午前十時卅五分奉天發安東着列車が安東驛に入らんとする鎭江山十七八歳位の内地人女が列車を目がけて轢死せんとしたる處を驛員が感づき取押へたゝめ事なきを得たが、同人は奉天驛前町十番地居住鷹山つや子（一九）（假名）で昨年奉天高女を卒業後同地の家で家事を手傳つてゐる内某會社員と懇意し同棲中兩病に感染し同地病院で治療するのをはゞかつて知人である安東の某病院を頼つて去る卅一日母親と共に來安入院診察を受けた處病氣は意外に重態である事が判明したので、世間態をはじて同日病院を抜けだし轢死を企てたものと判つたがその裏面には更に複雜した家庭上の事情もひそんでゐるらしく身柄は安東署で保護を加へ奉天より實父の來安を待つて引渡すことゝなつた

東京バス 總怠業 待遇改善の要求から

【東京電話】東京市電氣局自動車從業員千三百名は（内女車掌六百名）昨年末待遇改善の要求を提出したが去る二日要求の大部分を拒絶されたので自治會本部ではその對策として『安全デー』なる名目の下に怠業をなすことに決し同日より速力を減じてゐたが、九日に入り三マイルで五分乃至七分の速力をへらし全く團太郎の役をなさぬまでに至つたので當局でも捨て置けず九日午後二時より自治會幹部を招致し要求について懇談することゝなつた

五萬圓拐帶犯捕はる

【仙臺電話】宮城縣遠田郡不動堂村東北實業銀行小牛田支店出納係金原雄二（二〇）は去る一月二十八日公金五萬圓を拐帶逃走、行方不明中のところ最近東京に潜伏中なること判明縣刑事課長が上京犯人探査に努めつゝあつたがこれに感づいた犯人は居たゝまらず自動車を飛ばして東京を脱出八日午後九時仙臺に到着した處を逮捕された

『實業之朝鮮』創刊

東京に於ける朝鮮人青年の手に依つて『實業之朝鮮』が創設され、月刊雜誌『實業之朝鮮』を發刊すべく客冬東京市神田區三崎町三丁目一〇六番地に本社を、京城府西大門外阿峴里九〇番地に朝鮮支社を置き準備中であつたがいよく來る五月一日に創刊號を發行する由

鳥潟保養院 別府市朝見山腹・電四六〇　醫學博士 鳥潟豊　醫學博士 渡邊治雄　呼吸器病療養所　院長 鳥潟 豊 進呈　
渡邊内科診療所 別府濱脇 電三八　醫學博士 渡邊治雄　診察 午前 鳥潟博士 午後 渡邊博士

年數御相談 恩給金融 親切第一 誠實一貫 仁川府宮町九拾 森田耕

地圖兵書軍需品 龍山練兵町 川林又七出張店

模範 自動車運轉手養成

三坪百羽 年收千圓 養鷄講義 本會獨創の最新式鷄舍、講師が實驗成功の秘訣公開好評湧が如し 見本申込次第進呈す 長野縣松本市澤村南町 大日本家禽飼育會

精米機の權威
堅牢無比、取扱簡易、價格至廉
絶對他機の追從を許さず
（カタログ進呈）
大阪市港區菅羽町一丁目 松澤工業所 電話西四七八八番

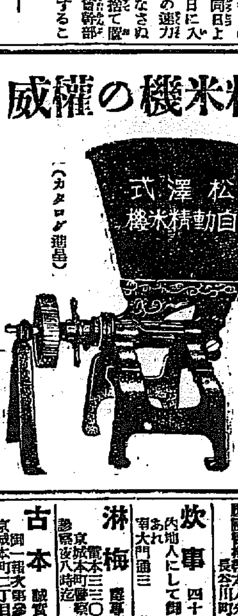

獨立自活の捷徑
大衆的必需品 驚くべき發明 專賣特許
絶對獨占 堅實無比 有望事業
特約店募集
三河屋商店 大阪市港區市岡元町五丁目電停前 電話西五〇四六番・西四八九〇番

三ッ矢血肉人蔘葡萄酒
萬人向きの强壯飲料
血を作り、肉を肥すと云ふ事を基礎として造りました故御家庭に於て科學的榮養食に重きをおく今日忽ちにして皆様の御嗜好に適しました。
○近來類似の品が澤山有ります「三ツ矢血肉」印に御注意願ひます
三ツ矢ソース本舖 發賣元 大阪 越後屋
到る處の和洋酒食料品店藥店にて販賣せり

各種全集破格提供 東京丸ノ内 昭和ビル三〇六 やはた書店

生徒募集 英數學館 新築落成移轉 合格率本邦唯一 開講四月十日

東京蒲田 日本自動車學校 新フォード新スター新シボレ他各車多數備

吉田醫院 小兒科 醫學博士 吉田得次 診察 自午前九時至午後二時

準禁治産宣告

月經滯り相談 無効の品を買ふな 郵券封入照會

避姙相談 東京柏木一一六 創始者小川

株式名義書換停止公告 東洋拓殖株式會社

株券無効公告 昭和四年四月六日 朝鮮鐵道株式會社

京日案内

女中 至急數名入用 御望みの方は本人來談あれ 京城府永樂町二丁目 電本六四五番 喜久屋旅館

徒弟 募集 年齡十二才より十五才迄身體強健にして高等小學卒業以上の者希望者は至急本人來談ありたし

店員 三名入用 但内地人に限る

店員 至急入用 十六才以上二十五才迄本人來談あれ 京城明治町 電本四一二二番

獨語 出張教授も可

店員 入用 二十五才内外の内地人確實なる保證人を要す 履歴書携帶本人來談ありたし 長谷川町

炊事 四十才前後 内地人にして御望みの方は來談あれ 南大門通三

淋梅 專門 京城本町 和田醫院

古本 高價買入 群書堂書店

筑前琵琶教授 京城黄金町三丁目 電本二〇四三番 本多旭映

恩給 の御方は御用立

熊本

恩給 年金

特別案内
店員入用 男子十六七才以上二十才以下三名 但し内地人に限る（市内に保證人を要す）京城府本町一丁目 夏川京城支店 電話本局一二八五番

天帝一揆 (124)

佐藤惣之助作　多田毅三畫

味方は退へ

黒田の先手黒田鬪母、同右衛門佐正面より突き上る。總軍二萬八千人である。

『一揆奴、玉藥が盡きたぞ、それ踏破れ』

鐵砲がないので、寄手は軍身だ。この手には千々輪、布津村、堂崎村、大浦、の屈竟の者三千人、帶曲輪の切所まで下り立ち、大石大木を投して防ぎ戰ふ。何れにしても今日は鐵火矢がない、大筒がない。從つて今迄のやうに一手は進み、一手は退くといふやうな駈引がない。前進は自由だ。どの口も皆ゑい〳〵と押上るので、後陣十六七萬の勢が、ぢり〳〵に突進み先手は頭を並して驅りかゝるといつた調子である。

それに氣を呑まれた一揆軍は、うしろから崩れて、帶曲輪の內へ逃げ込む者がぞく〳〵と出てくる。黒田の先手と二三間に逼迫つた千々輪は、無二無三に突かゝり、矢庭に四五人突き伏せる。

物々しやといふので、黒田三左衛門、馬をかつて立合、次いで郡平左衛門、大隅市右衛門、浦式部なぞの腕の者が、槍の穗をしごいて突掛る。

その勢ひに大浦四郎兵衛の一手四五百人が、又もどつと盛返す。

雪崩と驅りだしたのは布津村代右門である。彼はたゞ一人先手に肉迫して、浦吉之助の脾腹をぐすと突き込み、すぐ又引き返す。

敵も味方もちり〳〵と肉迫してもう一二間の接戰だ。

『布津村殿、退口の手配は御譲きものでござるぞ。大手陀ちや』

千々輪は布津村を褒めて置いておのれも郡村武兵衛に驅りかゝり一槍入れて置いて、後列の浦村九郎を見事に突斃す。

それによつて又黒田の先手が少しく蝟む。

『それ、かゝれ』

後ろを向いて下知するが、一人もかゝる者がない、歯を鳴らしたのは、千々輪と布津村である。たゞ二人悪鬼のやうに突き狂ふ。

黒田のこの手からは、黒田氏といはれる浦邊七太夫、吳浦喜兵衛、飯田主馬なぞの、本手の武者が突いて出る。

千々輪も布津村も立並んで、ぢり〳〵と帶曲輪の內に入り、總軍に下知をしやうとすると、驚くべし一人もゐない。

この手は二人を殘して、すつかりこの丸へつぼまつてしまつた。

『ちえツ、大膽病の味方の奴原奴』

千々輪は地獄を踏む。

その內に出丸の方では、どつといふ勝鬨の聲だ。鍋島の者荷丸の旗じるしがひら〳〵とひるがへつてゐる。

黒田勢はひし〳〵と足並の帶曲輪へとりついてくる。千々輪も布津村も身體極まつた。

『とても死すべき命ちや、この帶曲輪を枕にして、一足もしりぞかぬぞ、さあ來たれ』

布津村も吼る。

『天晴れちや、布津村殿、敵一千人に一人の命で御座るぞ、千々輪も生ある限りこゝは退かぬ。いざ參らう』

千々輪も槍を取直す。

『千々輪殿、千々輪殿』

そこへ乘つけて來たのは蓮塚である。『まづ二の丸へつぼまりたまへ、今日は駄目ちや、明日は又蹶したる玉藥で敵に一ト泡吹かしてくれやう。まづ拙者にまかしたまへ。出丸口も鐵島の手にやられましたぞ』

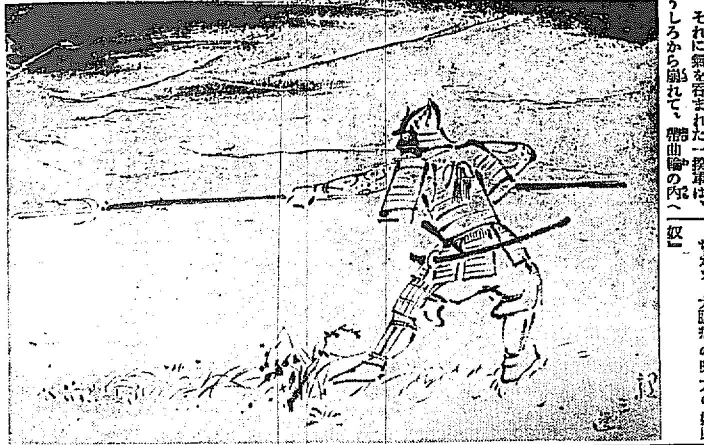

寫眞は ワタナベ 電本三五三二

代表的な奈良漬は 殖産なら漬 永樂町市場 本店 田中漬物店

京染なれば京屋へ

出版界

社會科學（第五卷第一號）

年四回發行、三月特輯號。論文には、レーゼフエーアの鵬落（大内兵衛氏）人口と人口（向坂逸郎氏）自由勞働運動と資本の悩み（林要氏）『アルテル』の研究（石濱知行氏）ドイツに於ける合理化問題序論（有澤廣巳氏）權力統制論（小島精一氏）資料には、近代資本主義に於ける技術進歩の問題（エス・アー・ベツソノフ氏）を收め社會科學文獻批評には前出諸氏のほかに、大森義太郎、加田哲二、片山純、小林良正、秋本退治、矢内原忠雄、小松貞一、河西太一郎、山川菊榮、小宮義雄、佐々弘雄、川博、小牧近江の諸氏執筆（東京市芝區愛宕下町改造社發行一圓）

論理研究（創刊）

東京帝大文學部倫理學教室を中心に生れた倫理學會の研究發表機關で、研究欄には、新しき哲學を背景とせる倫理說（吉田靜致氏）ニコライハルトマンの倫理學（フリツツ、カルシユ氏）東洋に於ける人道的觀念の發達（補永茂助氏）社會組織倫理學の發達の時代的必要（杉森孝次郎氏）を網羅、紹介欄には、コルフ『ゲエテと其の意識』（ヘ附、ゲエテ研究參考文獻）シヤーブ『倫理學』シヤーマン『道德的自我』エイムス『小說美學』ショオ『資本主義と社會主義』クラーク『キリアム、ブレイクと近代思潮』を掲載、年六回發行、本學會への入會申込は三省堂内同會へ（東京市麹町區大平町一ノ一三省堂發行六十錢）

▼向上（四月）教國、救國二大運動の提唱を卷頭言にして、救國運動と明魂の結盟（蓮沼門三氏）その他信仰欄に『失望は希望の門なり』（吉住定吉氏）など（東京府豊多摩郡千駄ケ谷町大字千駄ケ谷字新屋敷六六八ノ三修養團二十錢）

▼農業世界（四月）農業實務號、草花、野菜、果樹の栽培秘訣＝蘇鐵の實生法（竹中慶太郎氏）その他名士の農作物一般の署など（東京市日本橋區本石町三博文館四十錢）

▼露西亞事情（六七號）東京市芝區新櫻町鳥森日角露西亞通信社二十錢

▼蠶業新報（四月）特に復活せんとする國蠶系統交雜種の價値（野中幸兵衛氏）その他、新式安全育蠶法など（東京市下谷區仲御徒町三の五九其社四十五錢）

▼東風（四月）俳誌（大阪市東成區十三東之町一二一東風吟社二十錢）

▼新田（四月）俳諧俳句の新研究法（三木露風氏）その他（兵庫縣武庫郡西灘村上野天王六二の一其社三十錢）

▼桃源（四月）相聞時代（清水芳郎氏）その他小說、詩、民謠、短歌、俳句など（東京市日本橋區濱町三の一其社非賣品）

▼協會報（三號）京城府黃金町三の三〇八朝鮮自動車業協會五十錢

▼婦人評論（四月）婦人公民權の行方（金子しげり氏）黎明期の支那婦人（馬伯援氏）生活手記（君島、川口、本多、留澤諸女史）婦人界時評（奧むめお氏）長詩（松井須磨子）（高群逸枝氏）その他（東京市牛込區市ケ谷本村町職業婦人社二十五錢）

▼新羅歌（四月）研究に岩垣盛氏の作歌名の歌をのせた外同人社友の歌がのせてあるが、すぎてあるのは讀みづらくするやうだ。號を追ひ體裁を整へて來た（東京市外高田町雜司ケ谷鶴原六一大地舍二十五錢）

▼大地舍パンフレット第二集（民謠詩集）月原橙一郎氏主宰、（東京府內大和町新羅歌社三十錢）

▼朝鮮地方行政（四月）役人の心掛け（松浦鎮次郎氏）地方分權の高調（水野錬太郎氏）その他（京城府太平通り二の四四帝國地方行政學會朝鮮本部五十錢）

▼青蘿（四月記念號）俳誌、（京城府南米倉町二〇五其發行所三十錢）

▼さすかた（四月）短歌誌、（釜山牧島東部其社二十錢）

▼專賣通報（四月）煙草小賣人の店舖設備改善に就て（松本誠氏）その他（朝鮮總督府專賣局內朝鮮專賣協會十錢）

▼天の川（四月）俳誌、（福岡市今泉九四其發行所三十五錢）

▼禁酒之日本（四月）血と淚の同志の活動北五歲禁酒法必成運動の經過その他（東京市神田區表猿樂町一〇日本國民禁酒同盟十五錢）

▼療養生活（四月）自然療法宣傳號、田邊一雄氏主幹、我診驗により自然療法を强調す（木原天湖氏）その他、（神奈川縣足柄郡小田原町十字町四ノ七九五自然療養社三十五錢）

▼國際映畫新聞（四月）映畫界當面の問題等（立花高四郎氏）その他（東京市京橋區銀座二の四其社三十錢）

▼獨逸語（四月）高等程度の語學誌（東京市本郷區森川町大學正門前其發行所卅五錢）

▼朝鮮警察新聞（四月）朝鮮博覽會と警察（神坂退三氏）その他（京城府南米倉町二一〇其社月二回發行卅錢）

▼印刷材料新報（二一九號）大阪市住吉區天王寺町一四八其社十八錢

▼科學と醫學新報（一二〇號）東京市神田區鍛冶町二五其社二十五錢

▼速記研究（四號）京都市覆山寺通千本東入る其所十錢

▼悠（四月）京城府林町二七二朝鮮文藝社二十錢

▼哲學の鑑道（五一號）京城府大和町一の四一其社二十五錢

▼民衆法廷新聞（一五九號）大阪市北區紅梅町二五大阪法廷新聞社二十錢

▼無宗教運動（四月）創刊號、社會改造と無宗教運動（依田氏孟氏）その他（東京市下千駄ケ谷町四九六其社十錢）

▼若漢と報（六號）東京市小石川區大塚窪町二三東京高等師範學校前其社十錢

▼旅館協會報（三月）創刊號發刊を祝して（大村卓一、佐藤作郎兩氏）朝鮮博覽會開催に當り同業諸に一言を呈す（山本正三氏）その他（京城府南山町二ノ三朝鮮旅館協會二十五錢）

▼飛行（四月）空中寫眞の研究（木本氏房氏）その他、（東京市麹町區有樂町一ノ一帝國飛行協會卅錢）

けふの新刊（八日）（警務局圖書課調）

▼邦文の部▲朝鮮農報（第十九號）其社▲化粧品小間物商報（第七十號）土井愛次郎▲中成支部報（四月號）早川岩▲咸鏡北道報（號外）咸北道▲經濟時事（四月號）內藤八十八▲朝鮮農會報（第四號）其社▲昭覽（創刊號）其社▲我が艦隊（三月號）永野勉▲全北の畜産（第四九號）全北道▲面政研究（第十三號）吉田寛▲京城物價タイムス（第四號）其會▲龍津通報（第六號）忠南財務部▲朝鮮醫學會報（四月號）原村芳太郎

▼鮮文の部▲漢行眼歌集（全一冊）高裕相▲比律賓の過去と現在 李如星

圍碁新局 （五）

先 小野田千代太郎（三段）　新寺中村勇（初段）

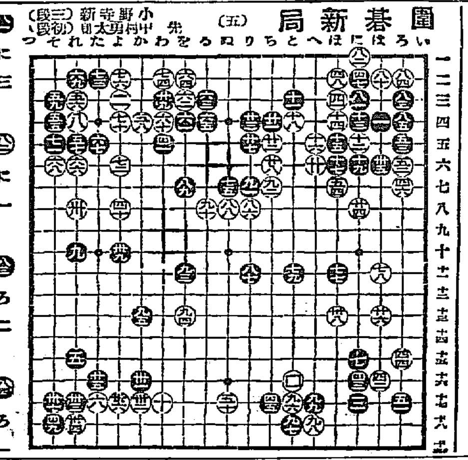

八一	に三
八二	ろ三
八三	を七
八四	を十一
八五	と十八
八六	に一
八七	り八
八八	る八
八九	を十三
九〇	へ十八
九一	ろ二
九二	り十一
九三	り七
九四	か十三
九五	へ十七
九六	ろ一
九七	ぬ八
九八	ち七
九九	と十七
百	と十六

演藝案內

中央館 マキノ社

入日封切大公開 突如！問題の映畫 世界代表京城映畫愛好者の試寫 上映 大映畫 パラマウント映畫社二大超特作品同時公開

リチヤード・デイツクス氏大熱演 人間力 全六卷 メリーブライアン嬢助演 機械と人間の力！人間の力こそ萬物を壓倒する最高の力である

ロイド・コリガン氏原作脚色 ビーブ・ダニエルス嬢主演 娘十八泳げや泳げ 全七卷 ジエームス・ホール氏 ジヨセフイン・ダン嬢助演

大ユナイテツト・アーチスツ映畫提供 メトロ・ゴールドウイン社超特作 ウイリアム・ナイン氏監督 チヤールス・レイ氏主演 消防隊 全十卷 メイ・マツカボイ嬢助演 火事の爲めに職務とは言へ夫を死なせ最愛の三人息子のうち二人を死なせた母が一人の子を火事場へ走らす一心に泣け正義と愛の一大結晶篇

喜樂館

十日封切 春季特別大興行 大日活昭和四年度春季超特作 地雷火組 英傑秀吉 全二十卷 監督 池田富保 壹萬九千尺 總指揮 池永浩久 助監督 十一名 五十萬の巨資を投じたる不世出の大雄篇 戀の武者々々火花を切る戰國時代に、落ちた者は秀吉の絕世英雄より今日の城主は今日の大閣殿下と仰がるゝ不世出の破天荒なる出世の大雄篇を描いた…

大正館

山本嘉一、尾上華丈、河部五郎、市川小文治、鳥羽陽之助、新妻四郎、嵐璃徳、中村英雄、澤田久雄、高木永二、南部章三、小杉勇、岡田時彥、伏見直江、常盤操子、佐久間妙子ら オールスターキヤスト 特別御優遇 三十錢 等席 二十錢

五日封切 映畫の春に名畫の名畫を迎へる 松竹蒲田超特作大映畫 松竹提供 監督作品 火花咲く天保末期 毒眼 八卷

今や巷の定評ある蒲田が誇る松竹蒲田スター總出演 東京 現代劇 …

黑手組助六 全卷 主演 林長二郎 中根龍太郎 市川右太衛門 …

廣告

新發賣 専賣特許 イマヅ蚊取香

人畜無害で素晴らしくよく効く

到る處ノ商店ニ有

新時代の要求せる新發明品

特徴及効力 ▲斬新なる趣向で用法簡便 ▲室の廣さ蚊の多少により一回用量の加減自由 ▲効力は蚊取線香の數倍 ▲殺蚊の効能大なる故經濟

◇簡便なる使用法 ●本劑を火鉢、又は煙草盆の灰の上に細長く置きマツチにて、點り火を吹き消して、燻燒すれば芳香を發し驚くべき効めあり、然も人畜には全く無害なり。

◇イマヅ獨特の燻燒器 ●本器で燻燒すれば、從來線香の約半値にて、然も數倍の効めあり、燻燒時間は優に四時間を保ち、最も經濟的で有効なり。

一〇〇瓦入小罐 定價金三十五錢 一磅入大罐 定價金一圓四十錢

大阪市東淀川區三國本町 本舖 今津化學研究所

內科 胃腸科 肺病 神經病 北島醫院 京城本町四丁目百五十五番地（電話本局三一七四番）

よこねは切らずになをすし

横根やカンソはイクラ患部許りの手當をしても中々急には治らぬものである例へ一時的に治つても再發する事が甚だ多いのは其原因の病毒を取つてしまへばスツカリ治つて再發や內訌の心配がないドンナに赤く大きく腫れて了つてたまらぬ横根やカンソでも又は痛みのない頑固な石横根でも一時も早く家傳藥結毒內掃丸を服藥すれば其病毒をスツカリ兩便に取去る故うづき痛みは早く止り追々腫れも引いて氣持よく治る又化膿した横根は小さな口をあけて治す事が出來る殊に此藥は植物性の天然生藥十有數種を配合した丸藥の漢方藥であるから身體の疲勞衰弱又は胃腸障害等は絕對にない…

よこねかんそ治り難い慢性淋病梅毒るいれき惡性の腫物頑固なる皮膚病の實驗漢方治療藥

家傳 結毒內掃丸

本家 京都市五條河原町 電話下⑥六八一 振替大阪一二一七〇 山本治兵衛

未た世界に類例なき 生殖器障害 神經衰弱 特効藥

醫學博士 濱田健男先生 醫學博士 大森斌彥先生 醫學博士 小松原謙三先生 醫學博士 原澤好雄先生 醫學博士 目黑龍三郎先生 實驗推奬

聯合ホルモン 最新の製劑 コムホルモン 文部大臣賞

コムホルモンは最近新界の權威たる各博士が多年心血を注ぎ研鑽されたるホルモン療法の所說を基礎とし、其の指導を得て機能旺盛なる雄性動物の睪丸、副腎、甲狀腺、腦下垂體前葉、膵臟、卵巢、睪丸皮質等の各臟器のホルモンを極めて純粹なる狀態に抽出し種々なる動物試驗と多數臨床實驗とにより各臟器ホルモンの最適量を包含せしめたる所謂綜合的ホルモンの最新藥にして副作用絕對になく實に未だ世界に類例なき本邦唯一の合理徹底的特效藥なり。

【適應症】 生殖器發育不全 生殖器機能障害 性的神經衰弱

包裝價格 注射液・錠劑・粉末

特約店 京城府本町一丁目 山岸天佑堂藥房 發賣元 大阪市東區伏見町三丁目 日本藥品洋行 製造元 大阪市南區鰻谷仲ノ町 國際ホルモン研究所

全國各藥店・百貨店・有名藥店にて販賣す

唯一の榮養劑 理研ヴイタミンA

說明書（文獻）進呈

理化學研究所製造 理化學興業株式會社發賣 東京・本郷・駒込

金剛山特産 松の實精不老泉 強精飲料

內科 小兒科 本田病院 京城黃金町三丁目永樂町通り 院長 ドクトル メヂチーネ 本田建義 院長ノ往診ハ可成午前中ニ御申込ミヲ願ヒマス 入院隨意 普通病室 隔離病室 病院用電話本局二四四三番 自宅用電話本局二一〇九番 振替京城三二二八番

月やく滞り又は不順より起る諸症も心地よく治す 一日丸

一日丸は月やく滞り又は不順、むかつき、はきけ、食進まず、逆上、頭痛、目まい、手足の冷え、子宮の痛む御婦人方に用ひて安全で心地よく治します。安全で速く効く

本社 大阪京町堀二 本舖 小林大藥房 支社 名古屋廣小路 代理店 京城 新井藥房 釜山 キムラ藥房 元山 平壤

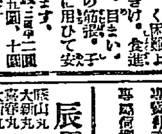

一寸お耳を

義手足 理想脫腸帶 松葉杖各種 專門製作 高野肢製作所 京城長谷川町（公會堂筋向）電話本局九一二二六番 （見本呈ス）

○脫腸帶御一組金參圓五拾錢ヨリ六圓五拾錢マデ各種御用命ノ節ハ脇下ヨリ床面迄ノ寸法御通知アリタシ ▲義手足元祖如何ナル不具者モ又セキズイ病モ器械術應用ニテ治ス

船舶

朝鮮郵船 博多航路 定期 慶州丸 四月一五日 金剛山丸 四月一八日 北鮮各港經由 博多行

清津雄基線 咸北丸 …

○仁川出帆（代理店國際運送支店）東京行 天安丸 四月一九日 大阪行 芝浦丸 四月一一日 長崎三角 鷄南丸 四月一一日 鹿兒島行 鷄南丸 四月一二日 木浦行 昌原丸 四月一三日 濟州行 …

○木浦出帆（代理店山野回漕店）東京行 天安丸 四月二一日 大阪行 芝浦丸 … 仁川行 昌原丸 四月一八日 …

○釜山出帆（取扱店大池回漕部）東京行 長壽山丸 四月一一日 …

○元山出帆（代理國際運送支店）…

嶋谷汽船仁川出帆 ○寄港地＝天津、大連、鎭南浦、仁川、群山、木浦、釜山、浦項、蔚山、興南、新浦、元山、城津、敦賀、伏木、新潟、室蘭、函館、小樽 ○各船共總噸數二千噸以上ノ優秀貨客船ニシテ無線電信設備ヲ有ス

大連天津直行（大連汽船天津航路接續） 仁川發 長成丸 四月十八日未明 大成丸 四月廿日未明

裏日本北海道樺太行（群山、木浦、釜山經由） 鎭南浦發 鮮海丸 大成丸 長成丸 仁川發 鮮海丸 大成丸 長成丸 四月廿四日午後

仁川代理店 本町四ノ二 日鮮海運株式會社 電話五〇一〇八番

大阪商船株式會社 神戶、大阪行（群山、木浦經由）… 代理店 京城代理店國際運輸株式會社 鎭南浦代理店 日鮮海運出張所

內地各港出帆主要航路 ●歐洲行毎月一回●南米行毎月一回●豪洲行毎月一回●北米行毎月二回…

大阪商船株式會社仁川支店 電話二二一〇・二二一一番 京城代理店國際運輸株式會社 仁川本町一 電話四二二番

辰馬汽船仁川出帆 大阪行 神戶行 宇和島 … 仁川代理店 仁川本町四丁目 朝日組回漕部 電話六八二番

森信汽船仁川出帆 … 森信汽船株式會社

仁川出帆 大阪、神戶行 … 高杉回漕部 仁川海岸町（電話五九番）

仁川汽船出帆 海州行、延安行、仙岩行、瑞島行、唐津行、外浦行、馬山行 … 仁川府港町 仁川汽船株式會社 電話六二・一〇〇